臺灣日日新報 夕刊
六月十一日
夕刊定價一部二錢
編輯兼發行人 佐々木 臺北市榮町四丁目卅二番地
發行所 臺灣日日新報社
基隆市義重町（電話七八五）基隆支局
臺中市寶町（電話四〇七）臺中支局
臺南市錦町（電話長武〇）臺南支局
花蓮港街入船町 花蓮港支局
大阪市西區靭南通四丁目（ユタカビルディング内） 大阪支局
東京市京橋區銀座西一丁目（玉屋ビル内） 東京支局

日章複寫紙 TRADE MARK NISSHO

鄭州陷落近し
支那軍自ら告白

【北京十日發同盟】確かなる筋に達したる情報に據ると蔣介石政府は徐州における大敗後も尚且つ支那軍の勝利を宣傳しつゝあつたが流石の支那軍當局者も開封の陷落を承認し、鄭州の陷落は數日中に迫つたと告白してゐる、即ち支那軍はこの程コミユニケを發し支那軍は六月六日午後開封を脱出し中牟の東方なる新しき線にあり、同地において日本軍と激戰中なり、尙隴海線の支那軍は後衞の戰ひを為すべしとは想像されるが鄭州の陷落は數日中にありと考へられる、但し日本軍が鄭州より西進又は南進を試みるならば大會戰が行はれるものと豫期されると云つてをり、右は鄭州の敗戰、退却も恰も豫定の退却の如く前以つて宣傳し陷落に直面し國民の非難を緩和ぜんとする腹に出たもので、今や敗戰の事實を隱蔽することも出來ぬ程各地に敗戰を重ねつゝあることを鄭州陷落を前に自ら承認したものである

敵二箇師を包圍殲滅

【東京十日發同盟】去る六日正陽關の一番乘を敢行した西山部隊は九日午前二時には正陽關の西北方趙家砦附近に於て必死の抵抗を試みる敵を擊破して潁河を渡河、引續いて四宮部隊も渡河、正陽關西北方八里集附近に蟠踞する敵を側背に進出すれば倉林部隊の主力は正陽關の南方淮河と淝河の合流點附近より敵背面に迂回し、斯くて我軍は敵を八里集附近を中心とする潁河淮河の三角地帶に完全に包圍し、九日早朝より猛攻を開始し、多數の機關銃、迫擊砲をもつて頑強に抵抗する敵第五十三、第四十八師の主力に對し十日朝敵に遺棄死體二千餘に上る殲滅的打擊を與へ、各部隊は引續き附近を掃蕩しつゝ主力は西方に向け敗敵を急追中である

漢口の防備より退却方法に苦慮
退路遮斷を恐れて

【上海十日發同盟】漢口來電は漢口の防備狀況につき次の如く報じてゐる

武漢警備司令に蔣介石の股肱陳誠が任命され、羅卓英を副司令格として漢口を中心に湖北省全省の防衞に當り、京漢線に沿ふ日本軍の進撃を阻止せんとするは勿論、之と同時に河南省南部において四川省方面への退路を斷たれることを非常に恐れてゐると傳へられる、即ち支那軍當局は漢口防備より寧ろ如何にして漢口より迅速に退却すべきかにつき頭を惱ましつゝあり、先般來支那側が漢口市民の大部分を同市から避難せしめつゝあるのは漢口が万一の場合軍隊の退却に支障なからしめることがその大なる目的であると言はれてゐる

廣東市民が怨嗟の聲
防空力なき蔣政權に對して

【香港十一日發】連日の廣東空襲に支那側は多大の損害を蒙し市民の蔣政權に對する信頼は同政權に對する怨嗟の聲と變じつゝあり、廣東より香港に來れる某外人の語る所に據れば、廣東市內の慘狀は日に甚しく市民の逃避するもの續出する有樣にして全市の家屋は殆んど空家となれり、右は市民の迷惑を顧慮せず市內目拔の場所に軍事施設を設置したる廣東省當局の愚劣なる手段の結果に因るものなる為め心ある市民は當局の手段を認めざる此種の措置と廣東市民の膏血を絞つて強制徵發を為したる二千五百万元公債が廣東市の防空に對し全然無力なりしことに對し更に怨嗟の聲を抱いてゐると

惡辣な雜軍整理策
李宗仁をわざと斷罪せずに 廣西軍の戰鬪力剿滅を圖る

【南京十日發同盟】徐州の敗將李宗仁は一時敗戰の責を負ひ漢口に召還の上拘禁されたと傳へられたが、當局に達した消息に依れば目下安徽省西部の某地に身を以て逃れ同地一帶の敗殘部隊の集結を行ひ防戰力の回復に腐心となつてゐると言はれる、從來蔣介石は國共合作の名において蔣政府の第一線防衞に依るその自派的勢力の削減と同黨排他者の中央に依る反蔣軍閥の排擊とを至上方針となしつゝあつた蔣介石が今回の如き絶好の機會に拘らず李宗仁を斷罪し得なかつた理由は過般山東省主席韓復榘の銃殺に對し各地軍閥に深刻なる動搖を與へた事實に鑑み李宗仁は徐州敗戰の責を負はしめるとの美名の下に廣西軍の戰鬪力剿滅を圖らんとする蔣の一層惡化せる雜軍整理政策に外ならずと見られてゐる、廣西軍を初め各地方軍閥は民族的統一を要する秋、蔣の斯る態度は抗日陣營の統一を破壞するものなりと熾烈な反蔣空氣が醸成してゐる

滿獨兩國間に公使を交換
修好條約の批准完了

【新京十日發同盟】滿獨修好條約は批准を完了したので愈々滿獨兩國間に公使交換の運びとなつた、一方通商航海條約の締結については滿洲國では新京において行ひたき意向を有してゐるが或は滿洲國の駐獨通商代表部がベルリンに駐在中ドイツ政府との間に調印を行ふものと解される、而して右修好通商航海條約の締結により滿獨間の基礎的條約が一應完備されるので從來暫定協定とされてゐた滿獨貿易協定を正式協定に直すと共に日滿對ドイツを一對一とする貿易協定を結ぶべく目下東京、新京並にベルリンにおいて夫々下交渉が行はれてゐる模樣である

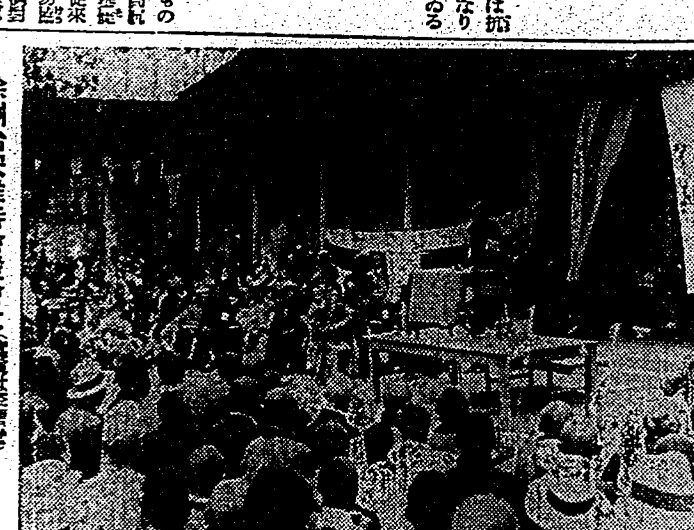

徐州治安維持會發會式（寫眞は王副會長の挨拶）

陸の荒鷲猛襲

【〇〇基地十日發同盟】我が陸の荒鷲吉田部隊の〇〇機は潁上、阜陽、六安附近の敵情を偵察せる外島田、上田各部隊の〇〇機は六安舒城方面に飛び密集せる敵軍に對し爆彈の雨を降らせるとともに軍用建物その他敵の司令部と思ぼしき建物を爆擊し多大の損害を與へ悠々歸還した

露骨な佛國の對支援助を非難
王黨機關紙が鐵道問題で

【パリ十日發同盟】最近急に露骨化したフランスの對支援助に關しフランス各紙は種々の論評を加へてゐるが、最右翼の王黨機關紙アクシヨン・フランセーズ紙は十日の紙上に南支の鐵道敷設問題に關し左の如き社説を掲げてゐる

國民政府特使顧維鈞が過般渡佛中に屢々マンデル植民相と會見し財政援助及び軍事顧問派遣を懇請したとの報道をフランス外務省は否定したが、現に南寧、龍州間の鐵道建設につきマンデル植民相とユダヤ系銀行間に談合あり、印度支那政府が千五百万法を受取つてゐるのは事實である、右鐵道建設工事は既に着手され近くソ聯の軍需品が容易に支那へ輸送される事となるだらう廣東空襲が問題になつてゐるこの際、この問題は必らずや日佛間に重大事件を惹起するだらうがマンデル植民相は又もモスクワ指令に服するのだらうか

查證問題は解決
我が方の強硬態度で

【東京十一日發同盟】我が北洋漁業船に對するソ聯側の查證拒否問題は我方の強硬態度に依り十一日急轉解決の運びとなつた、即ち事變發生以來我が各關係當局の強硬態度と相俟つて十日深見、橫山、田中丸露水組合正副組合長は昨日ソ聯代理大使スメタニン氏に對し嚴談を行つた結果ソ聯側は今回の措置に關し全漁船拘留事件に對する報復的手段に非ざる旨を弁明し事態の急速なる解決に努むべきことを約し、直ちにソ聯政府に對し在函館總領事の出張不在中ルノフ書記生をして査證事務を代理せしむるやう査證發給の正式許與方を請訓した結果今曉に至り本國政府より領事代理任命の回訓があつた、依つて遲滯せる査證事務は急速に處理されることとなり事件は一應解決を見たが我方としては今後とも此種不法事件の發生を嚴重警戒することとなつた

臺灣移出米管理
近く互讓的解決
總督府當局の談話

【東京十日發本社支局特電】小林總督は十日午後二時より田端局長中村秘書官、佐藤事務官等を帯同帝國ホテルにおいて拓務並に台灣關係記者團と會見し臺灣移出米管理案に關し前記の如く總督談話の形式にて發表するところあつたが、記者團側當局者間に問答が重ねたが當局の談話を綜合すると大要左の如くである

農林當局との間に目下臺灣移出米管理問題で折衝中であるが恐らく本月中には互讓的妥案が出來さうである、米穀調査會は九月頃には開催出來ると思ふ、米買上げに對し米券を發行する事は大藏省方面の認可と云ふやうな事もあつて困難のやうに思ふから現金で買上げる事になるかも知れない、又この管理法を實施しても減産するやうにはしたくない、寧ろ將來人口增殖の事を考へると增產する必要があらう向プール案がよく問題になつて居るやうだが之も一つの方法で矢張り實行して見たいと思つて居る、唯之を法制化する事は困難だと思ふ、台灣電力の增資問題については目下攻究中であるが固よりこの際增資の必要なことは承知して居る唯之を內部的增資の方法によるか外部的に社債發行又は借入金等によるのが有利であるか市場方面によく當つて見なければ判らぬ之には增配の件が伴つて居るが必ずしも僅かの增配を為したからとて增資を容易ならしむるものでもあるまい

新竹州下 稻作良好

【新竹電話】新竹州下に於ける本年第一期作は播種以來好天に惠まれ順調な發育を遂げ稻熱病その他の病害蟲の被害もなく今後の天候に異變さへなければ今月末には新米が出廻る事となつた、州勸業課調査に依ると昨年より一割五分以上の增收を見込まれ昨年の植付面積七万六千九百七十六甲、九十六万四千四百九十八石の收穫に比し本年は旱魃害に依り植付面積に於て一千三百餘甲の減少を示してゐたに拘らず收穫高は百十万石と豫想さる

小林總督
東京を出發
官民多數の見送裡に

【東京十一日發本社支局特電】小林總督は上京の用務も滯りなく終了につき豫定通り歸任する事となり雨あがりのカラリと晴れた十一日午前八時半頃夫人同伴、中村秘書官、大野秘書を隨へ東京驛着、例によつて驛頭に於て見送り人の挨拶を受けた後プラツトホームに出て野村、山梨兩海軍大將、八角拓務政務次官、望月圭介、田端殖產局長、赤司、鈴置、松木台電、加藤台拓、藤山愛一郎、石川昌次諸氏を始め官民多數の見送り裡に九時發列車で元氣よく西下した夕刻大阪着、同地に於ける用務を濟ました後同夜大阪發列車にて鄉里廣島に立寄り十二日同地一泊、十三日午前五時頃同地發下關に向ひ富士丸に乘船歸台の筈

和協工作は一應打切り
政友總裁選擧問題

【東京十一日發同盟】政友會の總裁選擧に關し總務會、顧問會、顧問會等の各機關で企てられた和協工作は何れも失敗に終り、候補者の單一化は目下の形勢では殆んど絶望視されるに至つたので、十一日午後二時から代行委員會を開き砂田幹事長から右の仔細を報告するとともに代行委員に對して候補者の單一化を圖るやう再考を求めることになつた、併し今日の情勢では鳩山、中島兩氏の何れも手を引く考へを持つてゐないので到底和解問題を考慮する餘地はないものと見られる、依つて和協工作はこゝに一應打切られる模樣で斯くて兩派の對立は益々激化すべく時局の推移その他の刺激に便利な情勢が醸致されない限り決裂への一途を辿る形勢である

中央執行委員會は共產黨復黨に反對
國民黨內の對立を暴露

【上海十日發同盟】香港に在る國民黨中央監察委員會は六月二日共產黨員第二十六名の國民黨籍回復を決議したがこれに對し漢口の中央執行委員會は全然與り知らざることとして不受理の態度を明かにしたため國共兩黨の[illegible]問題に對し國民黨內に重大なる意見の對立あることを暴露するに至つた[illegible]一歩々々進めつゝあるを思はせる、即ち去る三月の中央監察委員會決議に依る共產黨員の國民黨籍回復に對し中央執行委員會では監察委員會が決定した二十六名中トロツキスト系[illegible]の外國民黨より[illegible]除名されたものがあるのでこれらを同一[illegible]の下に復黨せしめることは絶對に不可であると[illegible]行委員會より[illegible]對し回復決議[illegible]た、[illegible]の如き重大なる意見の對立を來してゐることは第二次分裂[illegible]に依る蔣政權の[illegible]を如實に示すものであり[illegible]

人事

▲井坂孝行氏（貴族院議員）十一日南部より來北（鐵道ホテル）
▲木村泰治氏 十一日內地より歸臺
▲野口敏治氏（專賣局長）十一日內地より歸臺
▲山崎睦雄氏（昭和製鋼社長）十五日富士丸にて歸臺の由
▲仁尾正二氏（總督府參事官）十一日南部より來北（吾妻）十六日內地へ
▲三毛顯氏（大阪商船基隆支店長）十一日宮崎丸にて上京
▲有田勉三郎氏 十一日內地より歸臺
▲奧田達郎氏（府特許課長）十三日宮崎丸にて上京
▲許丙氏 十三日基隆入港の高砂丸にて歸臺する

☆無絃琴☆

台灣生活を豐富にしてくれるものの一つは紛れもなく"果實"である。美味しい果實を台灣住民の食卓から奪ひ去つたとしたら果してドウだらう▲夏の食卓を惠ませる果實としては、冷たいパパイアもある。南洋產にどこか及ばぬが島產マンゴーもある。夏蜜柑に似てゐるグレープフルートは、朝の食卓には是非欲しいものだ。尤も同じものでも米大陸などの樣に空氣が乾燥してゐる處で食べると數段美味しいが、台灣ではソレ程の味は無い▲その他で美味しいのは荔枝（ライチイ）である。この味を覺えると病み付きになる恐れがあるが、兎に角ソレ程うまい。本場は支那であるが、近年台灣でも少しは出來る。味は勿論支那產のものとは一寸違ふ。龍眼を食べない人でも荔枝なら必ず手が出る▲支那では荔枝を福建の南岸に栽培してゐるさうだが、大分を底計に必要とするので[illegible]ゐるらしい。[illegible]每年相當に對岸から輸入されるのであるが、今年は事變の影響もあり入つては來ないらしく、荔枝黨をショゲさせてゐる。

粤東各地の縣長會議
戰時準備工作

【香港十一日發】皇軍の廣門攻略に對して多大の脅威を感ぜる粤東の各縣長は最近戰時準備工作の打合せを為すため縣長會議を開催し百五十七師長黃濤を其の最高指揮に任じ諸般の指揮を受くることとせりと

その日その日

○廣い支那に、身を置く處さへ無い樣な蔣領もゐる。その中に大蔣自らも同じ運命を辿るだらう

○崩れ出したら最後、大河の決する樣な勢ひで崩潰する蔣軍、今や漢口に向つて大なだれの光景

○敵ら叩かれても、消えて無くなる迄は"參つた"とは言はぬ蔣だ。要領は氣永く行くこと—

○蔣政權は、日本と第三國間に紛爭の發生する事を、唯一の賴みとしてゐる。このトリックに引つ懸らぬやうに

○統制を施した台灣米の管理方針に異議のあらう筈は無い、台灣が帝國領土の一部である事を忘れぬならば……

愛情の一群 (158)

村山知義作 伊東顯畫

近代人（八）

「こんなこと申しあげるのは、本當にお恥かしいのですけれど―」

口ごもりながら千草は事情を話した。

「それは飛んでもないことだ。鍵岡君をここへ呼びませう」

卓上電話に手を伸ばすと、千草は眞蒼になつて

「駄目です！駄目です！私がここへ來たことが知れたら、あの人、どんなに怒るかも知れません」

「鍵岡君が怒る筈はない。怒るどころの騷ぎぢやない。謝罪しなければならないことぢやないですか」

「いいえ駄目です。お願ひです。呼ばないで下さい！」

「そんな莫迦な―」

鈴本氏は、だが、千草が涙を流して、床に膝まづきさうになつたので、驚いて口籠つた。

こんなに千草が心配してゐる事を、ところが、辨天座の鍵岡はとうにチヤンと知つてゐた。彼女はさつき、坐つたお婆さんの銅像の蔭で、あとで鈴本氏のところへ月給の前借りに行くと鮑田と春日に話してしまつたではないか。

鍵岡はチヤンと對策を立て、千草が事務室に現れたらすぐに部屋の方へ知らせてくれとコツソリ場內アナウンスの少女にたのんで置いたのだが、少女が御不浄に行つてゐる間に千草が訪れ、氣が附いて部屋に知らせに行つたときはもう、千草が鈴本氏に話をせぬうちに逆にこつちから事務所に現れようといふプランは手遲れになつてゐた。

鍵岡が部屋から馳けつけて、事務室のドアをノックしたのは、丁度、鈴本氏が

「そんな莫迦な―」

と云ひ掛けて口籠つたところだつた。

部屋にはいつた鍵岡は、一ト目で事態を諒察したので、ニコニコしながら

「支配人、どうもつまらんことで御迷惑を掛けて済みません。これにはいろいろこみ入つた事情がございますので―」

「これはさうだらう。まさか千草―」

鈴本氏は[illegible]

「ちよつと二人で話をしたうございますので、失禮いたします。何も支配人に御心配をお掛けするやうなことではございませんので―（それから千草に向ひ、やさしい聲で）おい、どこかお茶でも飲みながら相談しよう」

千草は呆然として、鍵岡に事務室から連れ出され、近くの喫茶店に連れ込まれた。

喫茶店の椅子に腰掛けると、やつと我に返つた千草は、泣き込んで、怨めしげに、あの男達とのいきさつを物語り始めると

「よしよし、心配かけて済まなかつた。なアに、ロクな荷物なんかありやせんのだから、結局、好都合さ。ゆつくり金をこしらへて、取り戻せばいいさ」

「でも、いつ、また來るかも知れないし、今晩は家へ歸つて下さらなくちや―」

「むろん、むろん、歸るよ。大丈夫だよ」

立ち上つて帽子をかぶりながら

「お前の用で來たんだ。お前拂つとき」

「あら、私、一文無しですわ」

「さうか。仕樣がない」

ズボンの尻ポケットに手を突つ込んで、いくらかの白銅貨をつかみ出すと、それにくつついて、五六枚の十円札が現れ、床に落ちた

「あら！それ―」

鍵岡はパッと顔を紅くしながらそれをひろつて、尻ポケットへ突つ込んだ。

「こりやア辨天座の公金でね。手を附けるわけには行かんのでね。ウフフ、これだけありやア、ちよつと安心できるんだが、さうもまくは行かんもんだなア（五十錢玉を一つ渡して）さ、電車賃だ」

二人は別れたが、あれが公金だとすれば、何で鈴本氏は一枚あぶない鍵岡なんかに公金をあづけて置くのだらう？もしその金に間違ひが起きたらたいへんだと、千草は取つて返して鈴本氏の前に立ち

「なぜあの人に公金など持たせて下さるのでせう？お金も不安心だし、あの人だつて苦しくて仕樣がないと思ひますのですけれど」

「公金？―まさか。劇場に公金を持たせるなんてことは絶對にありませんよ」

鈴本氏はいぶかし氣である。

事變記念の當日 十錢辨當で追憶

鐵道省が全國驛で發賣

【東京十一日發本社特電】想ひ起す一年前の七月七日盧溝橋一發の銃声を全国民の胸底に叩き込むべく早くも官民各方面で種々な記念行事の企てが計畫されてゐるが此のトップを切つて鉄道省では愛国十錢弁當を發表した即ち七月七日には一年前の參烈な支那の挑戰を想ひ起すと同時に前線の皇軍勇士の勞苦を偲び長期戰下の国民の覺悟を固める意味に於て本省各鉄道局は勿論二十四万現業員に至る迄麥米に一菜だけの愛国弁當を喰ふ事とし更に此の趣旨を一般旅行者にも及ぼして當日だけは全国各駅で賣る弁當類を一切廢止し金十錢也の同様弁當を賣出すと云ふので大臣、次官から一般乘客、現業員に至る迄完全に同一の愛国弁當を食べて眞の挙国一致国民精神總動員の實を挙げる訳で新しい計畫は頗る有意義なものである

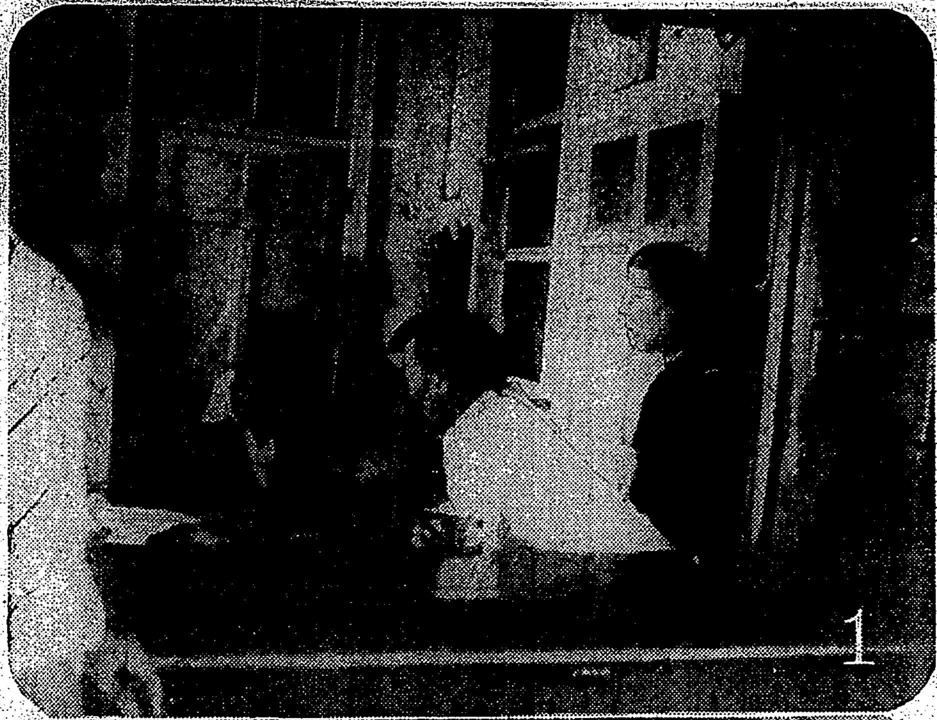

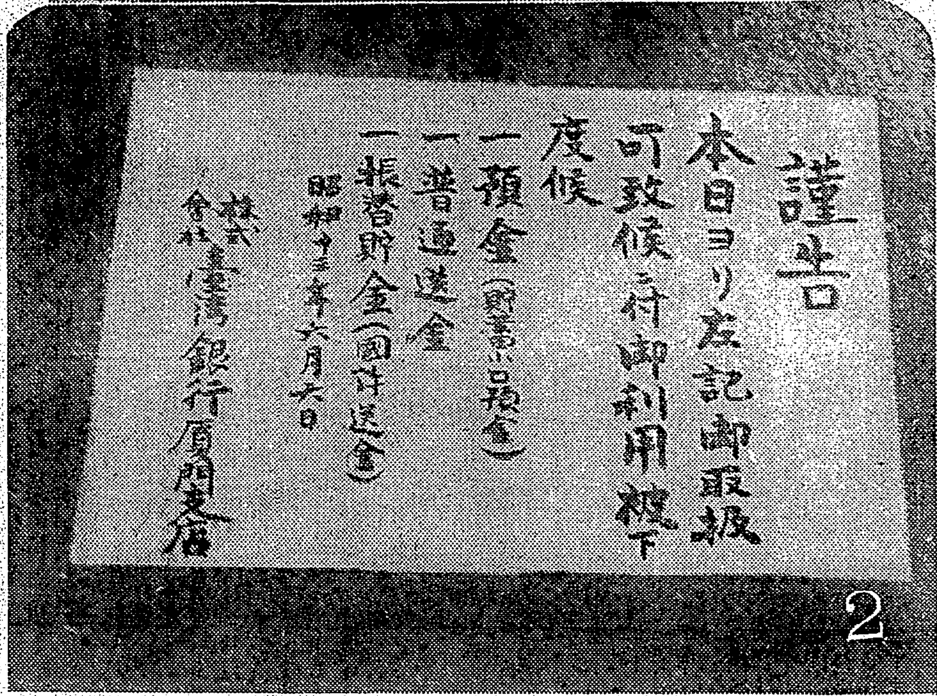

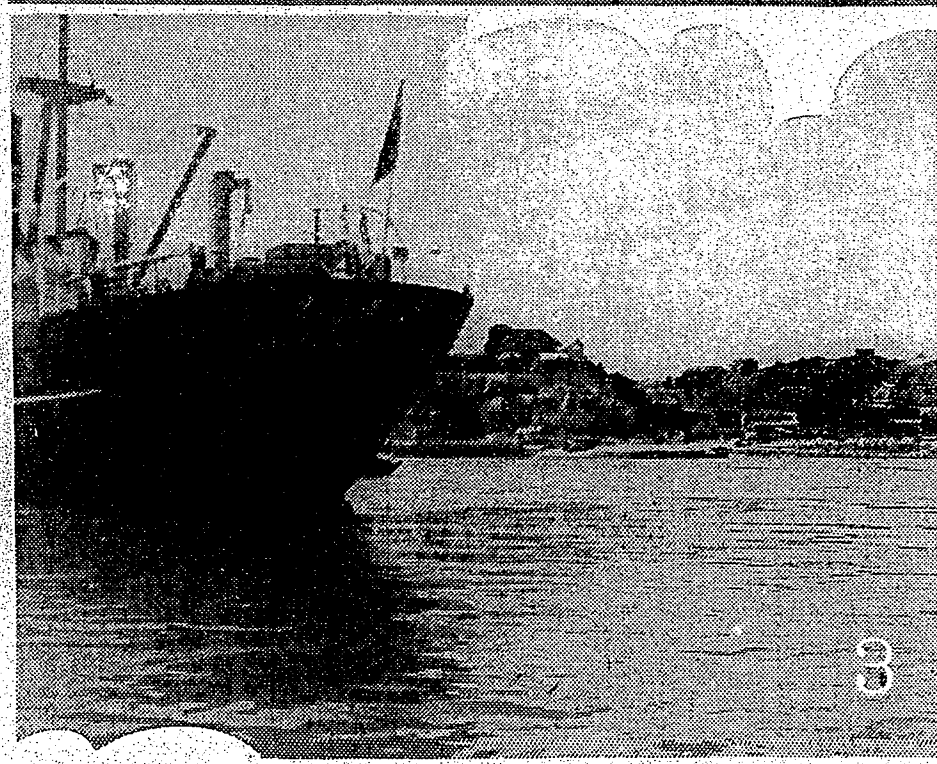

復興を急ぐ厦門市

（1）總領事館に出頭して届出る臺灣籍民達（2）六日に再開した臺銀支店の貼紙（3）厦門復歸の木原氏を團長とする特殊企業者の感激の第一船福建丸は八日午後二時厦門港に入港した、寫眞は港内に碇舶中の福建丸（岡山本社特派員撮影） 總督府許可濟

上海にコレラ猖獗

必死の防疫陣を張る

【福岡十一日發本社特電】コレラの流行季節に入つて上海では同病の發生漸く猖獗の兆を呈し内務省の防疫指定地となるも近い事であらうと云はれるに至つた、九日長崎入港の日華連絡船上海丸検疫官の語る処によれば同地のコレラ患者は初發以来既に百十一名に達し之に無届けの隠匿患者を加へれば相當数に上るものと見られ、各防疫機關を動員して必死の防疫に力めてゐるが全市を挙げて恐怖に襲はれてゐると

南支へ雄飛する青年の講習會

講師に島内權威者を委囑

對岸南支方面に於ける邦商は金門島の占據に次いで厦門島の攻略成つてから愈々本格的進展を示さんとするに至り最も關係の深い本島では同方面の動向に對し最大の關心を有してゐるが事變後本島在住民のなかにはこれ等の方面に進出活躍を志すものが相當数あることは想像に難くない所である、然しながらこれ等雄飛の志を持つ者を漫然進出せしめる事は帝國の大陸發展の目的を達成し難いので今度總督府では對岸南支方面に進出活躍を志す者の素質向上を図る爲、左記要綱により南支方面進出者養成講習會を開設して日支親善の實を挙げ我が帝國南支經濟發展の眞の目標となる的教養を施す事になつた、尚講師は島内に於けるその方面の權威者に委嘱する筈

講習人員（一會場一期約九十名）
講習料（徴收せず）
講習科目及講習時間数 修身公民科（十二時間）
東亞に於ける帝國の使命
日本人としての禮儀心得
國民精神並に信任の調査方面
日支親善提携方面に我が帝國南支經濟發展の道徳的眞意意義等
支那語（北京官話及南支方言等）
北京官話（九十六時間）
南支地方語（四十八時間）
南支一般事情（二十四時間）
南支の地理（人情、風俗、習慣等）
南支の歴史（我が國との歴史的關係等）
南支に於ける邦人の活動狀況並に有望なる事業
南支經濟事情（二十四時間）
南支貿易（關稅關係を含む）
金融產業
支那商慣習
課外講話（十二時間）
軍事講話
渡航者心得
期間 一期三ケ月（十二週七十二日）
第一期 自七月一日 至九月三十日
第二期 自十月一日 至十二月二十八日
第三期 自一月六日 至三月二十八日
夜間午後七時四十分より午後十時迄四十分授業十分休憩二時限
講習會場 （1）第一期、第二期臺北商業學校教室（2）第三期 第一期、第二期實施の結果に依り或は臺南若くは臺中に於て開設することあるべし
講習員資格 （1）小、公學校高等科卒業程度以上の學力を有する男子にして國語に熟達せる者（2）年齢十八歳以上にして思想健實身體強健なる者（3）將來南支方面に進出活躍せんとする者
南支衛生一般、其の他南支方面に活動せんとする者に必要なる事項（一回二時間月二回計六回）

戰利兵器を展示

基隆金融會で

【基隆電話】基隆金融會では十日の例會終了後に要塞司令部の好意により上海方面にて分どつた支那軍の兵器、各種機關銃、小銃、自動式短銃、短銃、青龍刀、防毒面等展示し會員一同に參觀せしめた

荒鷲、隼の宣傳賣出し

【基隆電話】基隆專賣支局では戰捷記念煙草「あらわし」「はやぶさ」の宣傳賣出し方法として六月一日から七日間基隆市、瑞芳街の小賣店に前記二種類の煙草を以て陳列窓の裝飾競技會を行つたが其宣傳の效果大に現れ右期間中に二種類の煙草のみにて一万六千円の賣上げを見た、尚入賞者は特等六名、一等九名、二等十六名に對し二十日同局で授賞式を行ふと

時刻を豫告なしに防空訓練の實施

空の護りの完璧を期して

訓練の日や時刻を豫め知らせて置いて實施する從前の防空訓練は從事する者の頭に最初から演習だと云ふ觀念がのかない為め自然實效の點で缺陷があつたのに鑑み當局では今後豫告なしの防空訓練をも時々實施する事になつたので右に關する防衛團員その他一般の心得が總督府當局より十一日左の如く發表された

從來防空訓練は豫め訓練日や時刻を知らせて實施して來たのであるが夫れでは實際的價値に乏しいので今後は豫告なしに行はれることがあるのであるので防衛團員は速に活動に便なる服装を整へ所定の位置に集合して直ちに夫々の任務に就き活動し得る様に平素から心掛けて、又一般の家庭では火災の用心、水や砂の用意をなし夜は燈火管制の準備を整ふべきである、空襲警報のときは戸外にあるものは速に自分の家庭に歸るか又は附近の屋内に避難をさせて貰ひ家庭にあるものは屋外に出ないで家庭防空の準備を整へ、防空訓練警報は何れも規定せらるる者であるが其の種類は次の如く定められた

一、サイレン 現在の警報規定の通り
二、ラヂオ、警報 警報規定の通りとし冒頭に「訓練」ナル語を加ふ
三、其他の用法以て訓練 規定の通り

支那人女性の佳話

一内地人少年を養育して 瞼の父親に送り届く

【基隆電話】基隆支那領事館の整理が進められて居る際、台北在住一支那人女の涙ぐましい人情美談が明かにされた、十一日朝基隆出帆の蓬萊丸の出帆間際水上署員巡査部長に伴はれた一内地人少年が悄然として乘船、乘組移動警察官の温かい保護の下に門司迄出迎への父親に引渡される為め出發して行つたが右は鹿児島市上荒田町八五前田吾一郎次男台北市龍山公學校四年生の前田典雄君（一二）である事情を聞くと父吾一郎は嘗て台北で支那人の家庭に落ち込んで已むなく當時知合であつた台北市入船町三の一八支那人陳銀氏門に赤ん坊の典雄君を引取つて貰つて養育を依頼したもの一向うだつが上らぬ生活に典雄君を置いた儘郷里に帰つて行方を晦したので門さんは以来貧しい裡にも我子の如く典雄君を育てて学校にも通はせて居たのをこの程専賣局人事相談係でこの事實を知り極力捜査して父吾一郎が最近郷里鹿児島に帰つて居る事を知つたので早速交渉しやつと旅費二十円を送付せしめ門さんにも氣の毒だと二十円は少い乍らも養育費の一部に手渡し、旅費は改めて市役所補助の下に一人旅の典雄君の保護を水上署に依頼し來つたものである、詳細なその間の事情については明かではないが何れにしても支那人とは云へ門さんの健げな志には感心させられるものがある、典雄君は内地帰還を喜ぶ知らず僅かに「僕四年生だ」と答へたのみであつたが未だ見ぬ生みの父母に會ふ事はさして嬉しくもないらしく悲しい運命も知らぬげに唯育ての親門さんに別れる悲しみに溢れて居るやうであつた

女流アルピニストがヒマラヤに挑戰

處女峰ペイマシヤンに向ふ

【ウエリントン九日發本社特電】英國登山隊のエヴェレスト登攀とドイツ登攀隊のナンガパルバット攻撃とが世界山岳界の注目の的となつてゐる折柄、今度はニュージーランドからヒマラヤに挑戰する女流アルピニストが現れた、彼女はニドガー・ジョーンズと云ひ逞しくも東ヒマラヤ處女峰ペイマシャン尾根の征服を思ひ立ち、山案内人一名を連れて九日ウエリントンを出發印度に向つた、彼女の計畫に對しては更に男子一名、婦人一名、山案内人一名合計四名が參加する筈である

岡田紅陽氏作品展

けふから開幕

來台中の岡田紅陽氏の"富士初め内地國立公園並に台灣より得たる瑞穂水の表情"等の寫眞作品展は本社三階にて十一日から三日間台日講堂で開かれるが、夏や動や悠然など自由自在に活かしてゐる腕振りはカメラ黨には非常に好い參考となるべく出來上つた作品は眞に精選そのものになつてゐる、岡田氏も會場に在る間は懇切な質問に應ずる由、尚全島寫眞聯盟支部會員は岡田氏歡迎の意味で其得意なる台灣に於ける諸作品を出品してゐるので一段の賑ひさを呈してゐる（十三日迄午前九時より午後九時迄）

ガス爆發し 二名瀕死の重傷

基隆炭礦第四分坑の椿事

【基隆電話】十日午前十時四十分基隆田寮港町一二〇基隆炭礦第四分坑内六二〇尺の地点で突然ガス爆發を起し同坑採炭夫両名は夫々重傷を負うた、基隆署より係員が現場に急行取調べ中

クールベ提督祭典

【基隆電話】恒例による基隆市民砂町海水浴場のクールベ提督祭典は十一日午前十時半よりフランス代理領事、佐々木州社會教育主事、矢野市尹以下多数參列の下に新館休憩所前でカトリック僧侶の手により執行され次いで祭前祭が盛かに行はれた

山岳會月例登山

臺灣山岳會月例登山は十二日西帽子岳行に決定した參加者は當日午前八時半までに臺北大新バス發車所に集合のことコースは同バスにて行陸に到りそれより山羊洞の岩肌を眺めつつ帝國山より延びてゐる稜線西帽子岩を越えて深坑に出る全徒歩行程であるが帝國山、皇帝殿山等の特異な山容を眺めるだけでも臺北近郊登山の異色であり一日のハイク氣分を満喫できるものである

局營バスのサービス

夏に鋼へよのモツトーの下に局營バスでは共榮バスとタイアップし今夏淡水浴客の為め從來の海岸線經由を廢止し經由にて海に近い濱中市民に大サービスをなすと、これによると海岸線經由より時間も一時間短縮され、運賃も安くなるから大變便利になる譯である、因に運賃は往復一円、北屯より九十八錢、四子より八十二錢で十一日より九月十五日迄實施される

日曜講演

西本願寺では十二日午後八時半から淡水南布教使の日曜講演を開催する由

あすの天氣

北部地方 西の疾風晴後曇
臺北地方 南西の疾風晴後曇
東部地方 南の和風晴後曇雨
西部地方 南西の和風晴後曇雨
南部地方 南西の和風晴後曇雨
概況（十一日午前六時）七六二耗の高氣壓は小笠原島方面に溜留し七四八耗の低氣壓は揚子江流域にあり東に進む模様、本島は一般に晴、近海は南西の和風晴、海上は平穩であります

今晩の映畫

◇タイゲキ 正一時上映
1臺日發聲ニュース 午後七時三〇分
2德 新 の 歌 七時五〇分
3出 發 八時四〇分
◇大世界館 正一時上映
1臺日ニュース 後七時三〇分
2日 入 傳 七時四一分
3新 撰 組 八時五〇分
◇第二芳乃館 夜七時半開始
1パテー・大毎ニュース 七時三〇分
2春 の 逃 げ 水 七時五〇分
3臺日ニュース 八時三〇分
4荒木又右衛門 九時五分
◇國際館 正一時上映
1臺日ニュース 午後七時三〇分
2巨 艦 の 全 容 八時五分
◇新世界館 正一時上映
1學 生 忠 臣 藏 午後七時三〇分
2三 毛 猫 本 平 記 八時四〇分

臺日案内

書籍 支那大地圖 臺北榮町一 新高堂書店
親族相續 臺北市
日厦會話 厦門地圖
內地土產 木瓜 臺北本町三 矢野商店
桐田のパインアップル 臺北榮町 電二六五六
桐田の冷西瓜 臺北榮町 電二六五六
樂器 山葉オルガン 臺北市榮町三 日本樂器臺北支社
寫眞 カメラと材料 フタバ寫眞機部 臺北市榮町二 電話七〇〇番
カメラ中古品高價買入 臺北市京町二 南光寫眞機店
時計眼鏡 昭和乾板 Cと日ノ出 印畫紙 臺北市榮町 西尾商會
和田はメガネ專門
メガネ專門日光堂 臺北市京町二ノ一〇
時計修繕 天土
料理屋 生そば 壽司 辨金京町店
金融 電話 商品券 金融
藥種商 商品券高價買入
喘息にワンカ
防虫 ノミトリ ヘモサトール
洋服 子供服 臺北本町 日進マーケット
雜件 計理士
粉末昆布が參りました 臺北市榮町 石黑商會
玄米精乳・牛乳 長命軒
內地いかけ・金物一式 光永商店
ベニヤ 臺北市若竹町三ノ一二八
新明王號稻扱器
牛田式噴霧器
仔犬

專門花柳病科 周磐石 台北市太平町二丁目（大稻埕入口） 電話五五三
徽毒血液檢査毎日施行 診察朝より夜十時まで 泌尿器・性病科 外科・婦人科 田和皮膚科 台北市西門町三 壽小學前 電四九五一番
ミカドカーボン紙
ハート美人 早稲が水の出花 姉妹品 シルバーハート ホワイトハート
キユーピーマヨネーズ 新鮮な野菜サラダを召上れ
マゾラ MAZOLA SALAD OIL CORN
大都市百貨問屋名鑑 儲けるコツはこれだ！ 百貨仕入案内社
東海道線乘務の或る車掌さんが「この頃オール讀物を持つた乘客が實に多い」と云ふのです好評の證據だと思ひます。七月號・定價六十錢 只今發賣中
天下之銘酒 白雪 小西酒造株式會社
病人の食物 牛乳
日の丸行進曲 タクピー
勇士のお手信 大變お待せしましたが、果して出來は上々！「上海だより」「南京だより」以上の名作だと大評判の戰勝謠！ゼヒ今度こそお買ひ逃しの無い様に御注意が肝要です！
コドモのねびえかぜにオイン
主婦之友懸賞當選歌 婦人愛國の歌 唄 松原操・二葉あき子 家から街へ 台所でも！校庭でも！ 皇御國の 抱いた坊やの コロムビアレコード

家庭と婦人

我子の教育こそ 暖かな兩親の手で

子供には子供に適した勉强を ◇『家庭敎師』再檢討(下)

千代田女專教授 木村善之

前 ◇ 述のルッソーの語は現代のいはゆる紳士の家庭に何と響くでせうか。子供には食物を與へ、衣服を着せておくだけでよい教育は學校と家庭教師とが十分にしてくれるからと思つてゐられる人々は父としての、母としての義務を十分につくしてゐないことが、これで明瞭ではないかと思ひます。

ま ◇ た彼の家には家庭教師が傭つてある、それ故に自分の家にも傭はねばならぬといふ雷同的精神の下におかれる家庭教師があります、かかる家庭では子供が學校から歸つてくると、家庭教師がすでに來てゐる、そして復習もすれば豫習もする、といふやうに出來るだけ子供に詰めこませるのでありますが、これは子供も敎育も理解しない人たちのすることで、かうした生活をする子供は外觀から見れば幸福な子供と思はれるかも知れませんが、そしてまた親として眺めても如何にも現代的の紳士の家庭といふ風に眺められるかも知れませんが、しかしそれはどういふものでせう

家 ◇ 庭教師が來るからといつて、子供に休養の時間も與へずに食物と首引きさせておいたならば、その影響はどうであらう、恐らくは子供の精神も肉體も破壊することだらうと思ひます そこまでに至らぬとも、かういふ家庭に生ひ立つた子供は一時は秀才的に見え、老成者のやうな言行と高慢な態度になり勝ちなものです

し ◇ かしこれも外形だけの模倣であつて、勤勉、努力、創造力といふものに全然缺けた人間となり、依頼心と慢心のみが強くなつて他の人々から排斥をうけるやうになります。子供からクリエティング・パワー即ち創造力創作力を拔き去つたならば、その將來はどうなるでありませうか

小 ◇ 學校や中學校の教師が生徒の家庭に出張して教授をしてゐるものが都會などではかなり多いやうですが、これは前の場合と同一論理の上に立つので、或る意味においては賛成すべきものではありません

職業的家庭教師の弊害も亦大なりといはねばなりませぬ。

私 ◇ は今まで家庭教師の悪い方面のみ云ひましたが、しかし教育の眞意義をよく理解し、尊敬すべき子供の友として又親しき子供の師として、郊外の散策に、或は教科書以外の資料をもつて子供の人格を向上させることにつとめてくれる人ならば家庭教師として意義ある價値を發揮するものであらうと思ひます

私 ◇ の知つてゐる範圍内においては前二者の場合と、家庭教師をおいて詰めこまねば中學校にも高等學校にも入學出來ぬといふ意味で、職業的家庭教師をおいてゐた人々を少し知つてゐますが、決して香しい成績をあげてはゐないやうであります。かういふ子供ならば子供に適した程度の勉強をさし、將來もそれに向いた程度の方向を定めてやるべきで、無理な勉強は子供のためにも又社會にとつても決して善導ではないといふことを自覺していただきたいものです

◇夏の裝ひ◇

若さを盛る初夏のスエーター、地風としてはレースの様な編方で生地全部が透き通つた感じのものが流行ですが、デザインはあつさりとしてスッキリしたものがよく、スリーブや附屬にもレースをあしらつて明るく清楚な表情をあらはしたものが好ましいでせう

刺繍入りが全盛 單帶の流行

大膽、明朗、輕快が主調

夏は單衣帶が断然全盛です。この頃では正式の夏の服裝にも單衣帶で間に合せるといふ場合が多いのです。ところで今夏の單帶の流行は……先づ布地は本絽麻地が一番多く模様は大膽にたいて大模様です。そして総合ひは大膽で、夏の草花模様、秋草模様等が若向としても多いのですが、中年向きとしては、浮世繪を現代化した模様等が多いのです。

地色は若向としてはローズ系、クリーム系統、藤納戸等ですが、中年向には、断然黒地が多く黒地に竹の葉を刺繍だけで出したのや花鳥、山葉の波を出したの等が多い様です。総じて今夏の單帶も明朗、輕快、大膽な柄物が多く、小模様、不鮮明な模様、色彩はあまり使つてゐません。

絽刺繍單帶 (右)はクリーム地色花行分(二十歳前後)(左)は紫紺地名所浮世繪入、浪丸を刺繍(三十五歳前後)

連載漫畫 若樣センチャン 100 川原久仁於

コノ、ヒカウテイハ、センチャンタチヲ、ニッポンヘ、オクリトドケルタメ、コノシマカラ、デンシンデ、タノンダノデ、ヤッテキタノデス。フタリハ、イヨイヨ カヘレサウナノデ ホクホク

ヤガテ、ヒカウテイニ、ノリコンダフタリハ、シユツパツノ、エンヂンノ オトヨリモタカク、サヤウナラ、ヲ、サケンダトタン イキホヒアマツテ、センチャンガ、ウミヘ、ザンブト、オチコンダ

改良婦人家庭服を懸賞募集

さきに婦人家庭服を懸賞募集發表した主婦之友社では今回、又復賞金八百圓を懸けて「非常時に役立つ婦人の改良家庭着」を全國から募集することになつた

家を守る婦人がイザといふ場合不自由な現在の和服では男子に伍して十分な活動が期せられない、それで資源節約の國策的見地から經濟で、便利で、動作に適した日常の家庭着を考案し、全國に普及して、まづ服裝の改善から非常時に備へしむる……といふのが今回の募集趣意である

應募規定 賞金八百圓、一等三百圓(一名)二等百圓(二名)佳作二十圓(十五名)締切七月十日、發表主婦之友九月號、審査員吉岡彌生、武藤能婦子、成田順子、大妻コタカ、杉野芳子、小川少佐

△作品は單衣の實物大(下着や帯るものが附屬するときはそれも添へて下さい)△作品には(一)作り方(二)着方(三)特長の説明書を添へること△作品の材料は實物利用でも可、布地選擇は自由、送先東京・神田・主婦之友社編輯局

女性讀本

潑刺の肌 魅力は長持ちする

……不可能でない 女性は生命美の延長ができる

女性美は永い？

來潮を限界に頭の展く女性の華の到來は男性より數年早い。男子の成長期を、もう既に觀察の芳香をもつて結婚適齢期とする女性は姿態容貌の到來が又潮に逆くて悲しむべき事です。

姙娠の都度榮養を胎兒に分割して早く女性美を失ふ原因でない事は未產婦にして矢張り同様、決して女盛りの長くないので首肯けます

原因はどこにある

煩しき家庭が婦人の老衰を早める、で女性美を失はない理想は獨身にあるとすれば、婦人の美は結婚といふ、生理の變化に遭つて眞價を發揮するとは、常識でさへある位です。使へば使ふほど冴えるのは頭腦です。煩しき家庭に精神腦を傾倒する事は、疲勞があつてはならないが、崇高な精神美を加へます。一莖の花を生ける、生ける事は身を益々多忙とすることであつても、それは精神の美を高めてゆく。精神は肉體を左右する精神の變へ早ければ早く亡ぶのが肉體です。琺瑯珠の肌は、意志を缺く精神の下では短命です。

結婚は墓穴でない

家庭に在る精神は愛情をもつて緊張する。内分泌物と相關して結婚が眞の婦人美を發揮する所以です。結婚は内に湧く美を與へ、形態美に過ぎないのは獨身美です。

精神的意志が左右

修養の道が手近かに手輕く與へらるる現代は、内部美の精神練磨と技巧の進歩と併立して娘時代は普遍的の魅力がある、新婚數年も無職に過ぎる、が數年すると精神的な意志を何時か失つて終ふ、肉體はグン／＼亡びるのです。

内部に在る再生法

マッサージが断じて肉體の再生法にはならない。肉體の頽亡を絶望的な姿態として惡姿行を最後の手段に用いた女性の如き、惜むらくは内に在る再生法を外に求めた逆に邪道でしかなかつたのです。

精神疲勞の恢復

内に在る、疲勞のない、多忙な心をもつて肥え活剤と、努力を長持ちする第一の秘法と云います。疲勞のない精神に生れる、心の緊張の多忙には最高の魅力とするのであつて、先になければ永遠に此の女性は美しい。

女性の永遠の若さを起す一番の恐れは婦人病をもつて最上とします。

婦人病の原因が單純と見たことは、薬を服用する程度で解決を期待し醫か病院を好まなかつた事で分るか、次第に悶悶し、茶色茶褐色、青色の帯下の始めは炎症である、その原因は黴菌の感染、不潔な手指其他を媒介しての大腸菌葡萄状球菌の侵入で生理の異常であるので、膣、子宮頸部、卵管の發炎、消炎收斂を用し、この直接炎症面の治療は、分泌膿や血路の直接治療となつて帯下は消退する。血行の促進が效果である頭痛頭重、肩凝り、眩暈耳鳴り腰の冷えの根本部である異常の神經を恢復するので治療は内芯的です 改良に改良の研究を積み婦人病の婦人藥は安全を一層期し

ワセトン球は無臭、帯出を防いでありビタミンADホルモンも配劑し主成分の吸收は洵に早いから努力や手數が省ける。定價は毎日一回使用の宣傳も僅か六日分七十錢、十二日分一圓二十錢、廿四日分二圓二十錢、病院用包み一四四球十三圓十錢、御買上お求めに便する。ハガキに何日分送れと御注文下され代金引換で送る。發賣元東京市芝區新町十三番地〔以下判読困難〕

光恩に咽ぶ 笠井テツ

(住所) 石川縣本村宮元 長らく御無沙汰致しまして誠に申譯ございません、皆々様には其後益々御壯健にてお過しの事とお察し申します、先日は色々とお忙しい中を、お手數をかけまして厚く御禮申上げます。尊い良藥のお蔭にてすつかり全快致しまして〔以下判読困難〕お身お大切に遊ばせ。

全國有名病院使用

婦人病の治療

ワセトン球

專賣特許 實用新案 意匠登錄 蝙蝠印

久能木式氷枕・氷嚢

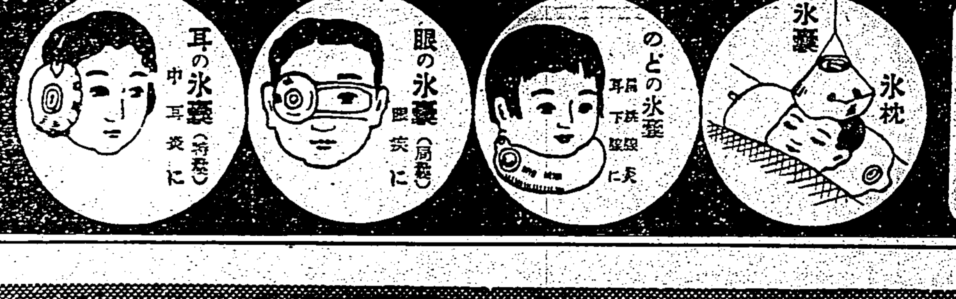

久能木式氷枕・氷嚢は各地有名病院にて諸博士先生方の御推奬をもつて現に使用されて居ります 到る所の藥店、病院、賣店、百貨店にて取扱つて居ります 各々大小、種類あり 發賣元 東京・日本橋・室町 久能木本店

即座に招待券を呈上します

專賣特許の强力殺菌劑 クロールカルワァクロール及びヨードチモール配合

藥用 クラブ歯磨で

新世界館・永樂座 空前の大招待！

—台北市末廣町— —台北市永樂町—

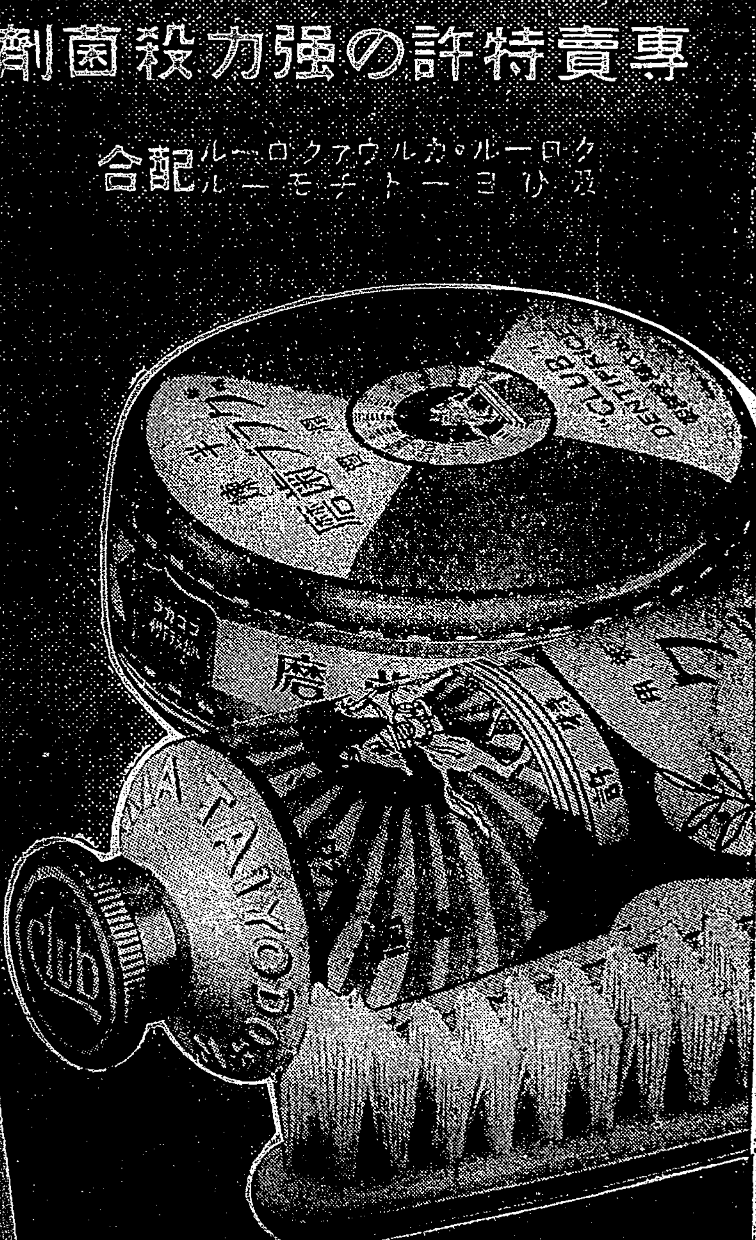

—御招待方法—

台北市内の販賣店にて殺菌効力の强い藥用クラブ歯磨、牛煉クラブ歯磨又はクラブ歯刷子を三十五錢以上お買上げの方に其場で新世界館又は永樂座招待券を進呈いたします。

御入場の際は右招待券に必ず御買上げクラブ歯磨(牛煉は外封)又はクラブ歯刷子の外函を添へて御持參ください。

招待期間(五月十五日より七月十五日まで)

江戸桃花陣 (51)

海音寺潮五郎作　富永謙太郎畫

掏摸 (四)

「あつ！」

と言つたきり、兵衛は言葉がなかつた。血色のよい顔が忽ち蒼白に變つたのである。

「今朝切つたての掏りだ。掏ツ菜一つついてねえぜ」

相手は悠々と掏りをしめこみ、紫物を着、さて前をしめてから、小憎らしいほど落ちつきはらつて兵衛の前に近づいた。

「やい」

「……」

顔を喰ひしばつて、突つ立つてゐる兵衛である。

「かう、豹衆だ。切腹とやらを見せて貰はうか」

「……」

「武士つてものは嘘は言はねえものだと仰つしやつたツけね。お立會の御人方もお待ちかねだ。手早いとこ見せて貰はうぢやねえか」

兵衛の額に汗がにじんだ。

兵衛は夢を見てゐるやうな氣がした。こんなことがあつてよいものであらうか、たしかに、この男が掠め取つたに相違ないのだ、その自信があればこそ、自分もかう冷靜な態度に出た。だのに、紙入はこの男が持つてゐない。百の自信があらうと、この現實の前に何の力があらう……しかたはない！

「切る！」

唇の間からうめくやうに兵衛は言ひ放つた。

わい／＼騒いでゐた群衆が、一時にしーんと靜まり返つた。顔、顔、顔……幾多の顔が、ぽかんと口を開いたまま眼を輝らつてゐる。だが、兵衛には、それらはただ一色の壁のやうに無表情に見えた。

「切るべい。武士は嘘は言はぬ」

再び、兵衛が言つた時だつた。

「御免下さいまし、御免下さいまし」

やさしい聲で人波を分けて出て來たのは、先刻から仁王門の下で小僧を相手に何やら争つてゐた娘であつた。

この美人の突然の出現に、群衆はわけもなく衝動した。

「よう、よう」

「奴の小町！」

掏摸の嫌疑を受けてゐた男の顔が變つた。面ち誇つてゐた顔が驚を喰つたやうに言ふかと思ふと、さつと身を翻へして人の群に飛び込んで逃げにかかつた。

「阿魔め！　覺えてけつかれ」

そして、人波の間をくぐつて走り出したのである。

群衆は混亂した。

「どうしたんだ、どうしたんだ」

「掏摸だ、掏摸だ」

「泥棒、泥棒、泥棒……」

口々に騒いで後を追ふ者、後に殘つて見送らうとする者、騒めいてゐる中で、娘は、恥かしげに顔を染めて、低い聲で言ふ。

「ちよいとお話が――それで、一緒に來て下さいまし」

「身共、身共にでございますか」

突然の局面の變轉に、兵衛の頭は手輕に働くのにひどく手間取つて、言葉もどもり／＼だつたのである。

木竹工藝品 (二)

木檜恕一氏談

斯くの如く我が國人の技工は廣く世界的に見て特に著しく優れてゐるのみでなく、封建時代に各國各藩が夫々御國自慢として工藝品を奨勵した結果、各地に於て夫々その土地に産出する特殊材料を利用して、そこに自ら特色のある技工がその土地のローカルとして工藝品の上にはつきりと現はれてゐたのであります。

試みに先づ木工藝品に就て、その一例を擧げて見ますと、秋田の樺の皮細工は、その縣内に産出する樺の皮を採取して、それを硯箱や文庫、煙草入又はステッキ洋傘の柄等に貼りつけたものであります。が、その技工が極めて巧妙で全く他の追從を許さない獨特の工藝品であります。そして之が起源は元禄年間同縣小阿仁村の佃民で御處野金也の創作にかかるものだと傳へられて居ります。同縣の能代に産出する各種の曲げ物細工は所謂有名な秋田杉を利用したもので贅澤品に仕上げた獨特のものであります。次に青森縣に産出する津輕塗は天保年間會津藩の浪人が始めた細工津輕に滯在中「あけび」の蔓で籠や炭取などを作つて之を古川嘉司氏に傳授したことから始まつたと傳へられて居りますが、今日は弘前市を中心として立派なものが盛んに産出されて居ります。製品の色調は櫨付の蔓を使用した果物籠や、漂白した蔓で作つたバスケット類、染色した蔓で作つたキャンデー籠、化粧籠、ハンドバッグの類はその主なるものであります。

仙台から産出する埋れ木細工や箱根から産出する寄木象嵌細工又は宮島から産出する輪挽彫刻細工は夫々その土地の土産品として汎く世人に賞られてゐるものでありますから、茲に改めて御説明申上げる必要は無いと思ひます。だが外遊人を御案内される場合の參考資料として、最後にこれ等の工藝品に關する沿革やその製作品の一般を付け加へて置きますから、一度御覧頂きたいと存じます。その外山形縣の黒柿細工と住野彫刻具、岩手縣の有名な南部桐の小細工、茨城縣の轆轤細工と飾して飾られてゐる水戸の梅の古木を用ひた硯箱や重ね箱などの小細工、神奈川縣の鎌倉彫を應用した衝立や卓子椅子類、富山縣の奈良で作つてゐる神代杉を用ひた彫刻細工、岡山縣の松の節を用ひた彫刻品などは、何れも昔から發達して今尚ほその特色を維持しつつある工藝品であります。

次に竹工藝品に就いては、何と言つても京都や靜岡を第一に擧げなければなりません。京都の竹細工については餘りに有名であるから、今更申上げる必要もありますまい。靜岡に於ける竹細工の發達について斯んなことが傳へられて居ります。徳川時代江戸に於て一時藤の編み笠を用ひることが大變流行したさうですが當時その材料として用ひた藤は可成り高價であつたので、その後或る人が藤の代りに竹を以て笠を編むことを工夫し、江戸に於て之を試賣した所、價格が低廉でその上豊かなる雅趣と斬新さとが當時の人心に良く適合して素晴らしい賣れ行きを見たので、その後も引つづいて製作に從事し、一方益々その技術を磨き意匠を凝らし盛んに販賣に努められたさうです。明治維新の際に、徳川の家臣が靜岡に居を定めてこの竹編み笠の製造に從事するものが非常に増加し、明治十五年には勸業資金を以て士族の授産場を設置して、この竹編製法を傳授するなど却々之が奨勵に努められたとのことであります。斯くして今日は茶器と相並んで同地の特産ともなり、海外に迄發展するやうになつたのであります。その他宮都府同に次いで福岡や大分の竹の産地細工、愛媛の婦竹を利用した花籠、鹿児島の太い丸竹を利用した色々の細工も亦昔から廣く世に飾られた工藝品であります。更に又少し變つたものでは千葉縣の湧波山麓で出來る篠笛や福井縣南中山村の衣紋竿、島根縣大森町の竹籠などもその地の特産品として有名なものでありますが、これ等は相當に以前から米國邊迄も盛んに輸出されてゐたのであります。

以上申上げましたやうに工藝技術は、概ねその土地に産出する特殊の材料を基礎として發達したのでありますが、その後時代の變遷に依り、殊に一面その材料が段々と缺乏して來た為に、昔と同じやうな工藝品を維持する為には、非常な苦境に陥つたのでありますが、その多くのものは材料を他地方から輸入して大體に同じ工藝品を繼續して今日に至つてゐるのです。例へば箱根の寄木象嵌細工や宮島の挽物彫刻などはその一例であります。奈良の木彫人形なども今日は決してその地の神代杉を使つてゐるのではありません。

勿論時代の變遷は科學の著しい進歩と、交通や通信等の發達と共に、何時までも昔の特色をその儘保つことは出來ません、そこで、從來の木竹工藝技術の上にも又變化を及ぼして、その製作品の上に新規なものを加へて參りました。殊に從來何等の歴史もない新らしい土地にも、時代の要求する新作品が現はれるやうになつて來たのであります。

試みにその一例を擧げて見ますと、先づ第一に信州に於ける農民美術に指を屈しなければなりません。御承知のやうに長野縣は土地の事情が農作物の發育に適しない為に、養蠶を主として呶ろうを備蓄したのであります、從つて自然季節的に著しく繁閑の違ひがあり殊に冬の六ケ月は積雪の為めに全く家に閉ぢ籠つてゐなければならない關係から、そこに農民の冬閑期を利用する目的で、極めて近年にこの農民美術が生れたのでありますが、之が沿革や製作品については最後の附録に細かに説述して置きましたからここには之を省略いたします。その外岡山縣の津山に於ける竹細工も近年發達したのでありますが、その鐵砲仗人形は却々巧みに作られてゐます。又この地で初めて作られた竹の特許縫は海外へ非常に賣れ捌きまつたのであります。又東京や秋田、大阪、鳥取、岐阜などに發達してゐる曲木細工は初め墺地利の曲木椅子を模したものでありますが、僅々ここ十年に全くその地の輸入を防遏して、今日では却つて海外へ輸出してゐる状態であります。何れ近次青森や秋田津山等に發達しつつある根曲竹のステッキやスキーストックは林業試驗場の指導によつて今日を成したのであります。更に京都府下の向日町に近年發達した竹瓷は丸竹を平らに伸ばして之を恰も寄木のやうに平板の表面に貼りつけたもので天井板や腰羽目板その他机卓子の甲板や飾棚の板などに應用して妙味あるものであります。尚ほ此處では竹のスキーやラケットなども作つてゐます。

この外のもので木や竹の鈕、バンドやバックルを初めバンブーシューズやハンドバッグなども近代の産んだ新らしい工藝品として見逃がしてならないものだと思ひます。

意匠考案の特色……前に申上げたやうに、材料や技工の特色と相俟つて、工藝品の上に最も力強い特徴を與へるものはその意匠考案であります。元來工藝品の意匠は必ず創案たることを必要といたします。そこに工藝品としての生命があるのです。普通の工業品であると、概ね市場の價格といふものが定つて居ります。が工藝品は創作を主とする為にそこに市場價格は定まつてゐないのです。それが需用者の趣味によく投合して、その購買心を唆ることが出來れば需要者次第で自由にその價格を定めることが出來るのです。そこに工藝品が他の工業品と比べて商品殊に海外貿易品として最も有利な点があるのであります。

抑も工藝品の意匠は材料の特質とその技工の長所とを巧みに生かすやう製つてゆくのが本筋で、意匠と材料と技工の三つは、全く離すことの出來ない關係にあるのです。我國の木竹工藝品は昔からこの点に深く注意を拂つて作られてゐます。即ち日本の工藝品の最も大なる誇りは、その材料の自然美を生かし、技工の妙味を巧に利用して、そのものの用途に對してそれに相應はしい感情を良く發現する形態とする所に一つの特色があることであります。試みにその一例を在來の工藝品に就いて見ると彫の自然の木理や木質を最も巧に生かした彫刻物や、竹のもつ自然の彈力性を最も巧に生かした笥の如きがそれであります。

由來我國土は森林に惠まれてゐる關係から自然と山水の美に富みその景色の絶佳なることは世界第一であります。從つて國民は自然の風景を愛し、自ら藝術の觀念に長ずることは、その國民性の一つと見て差支へ無いのです。殊に我國民は木材に對して頗る深い親しみを有し、昔からその住宅には好んで各種の木材を用ひ、特にその室内の床柱や落掛床板又は天井板などに極めて雅致のある銘木を選び、框、長押、敷居、鴨居その他建具などの選木に頗る深い注意を拂ひ、而も概ね白木に於ける自然の美しさを尊んだ点に顯れても明らかにこの特色が窺はれます。就中彼の簡素淸雅な茶室の建築の如きは最もよく我が國民の趣味を表はしたものであります。世間には茶席には數寄を凝らし贅を極めたもののやうに考へられてゐる者もあるやうですが、之は大變な誤りです。利休は「一疊二疊何れの所でも茶を立てて云々」と言はれて居られたが、之から見てもその精神は十分に御理解出來ることと思ひます。(續く)

カナ文字ニュース

△漢口カラノ　電報ニ　ヨリマスト　ワガ軍ノ　シンゲキ　デ　鄭州モ　マモナク　カンラク　シマスノデ　支那軍ハ　ステバチニ　ナッテ　日本軍ニ　使用サレテハ　タイヘント　イロ　イロノ　重要ナ　建物ヲ　ヤキ　ハジメマシタ

△戰爭ニ　タイセツナ　石油ヲ　ムダヅカヒセ　ヌヤウニ　内地デハ　切符制度ニ　シテキマ　スガ　臺灣ハ　七月一日カラ　コノ制度ガ　施行サレマス　ソレデ　臺灣デモ　内地同樣ニ　官廳ガ　マッサキニ　ナッテ　石油(ガソリン)ノ　節約ヲスルコトニ　ナリマシタ

臺日漢詩壇

選者　魏清德

水戸懷梅雜句(下)　宮本　瞬臣

十三

吟朋贈我一瞬珍。皎々寒光別占春。今日梅翁相對處。遊高詩草是求人。

十四

千枝万朶占春開。雨歇風收露色催。擾是騷人思句處。幽香陣々襲襟來。

十五

吟節扶我上吾階。雨後梅林分外佳。甚欲寫生寄知己。更添明月照吟懷。

十六

名園遊覽雨中。細徑不分西與東。[illegible]

十七

自笑孤山林處士。祇將鶴子伴餘齡。[illegible]

十九

我來御懷今古。千樹梅花正夕暉。[illegible]

二十

義烈兩公真可欽。平生動業本忠忱。流芳所在名園裡。万樹梅花入望深。

二十一

雖有水戶名士會。百方飛集賦閒舒。乾坤施爾留清氣。長放光輝射太虛。

二十二

一面山巒一面街。松杉左右影相排。看梅士女紛々至。借此園與衆偕。

歸途再訪一遊園。出塞騷人意氣揚。欲把梅花詩付紀。車中一路誦吟時。

雜誌紹介

▲臺灣時報(六月號)　臺灣に於ける犯罪の種々相(安平政吉)比律賓の資源に就て(田中長三郎)散文詩集「亞片」を讀む(松風子)臺灣の遺跡(赤坳うめ子)明清兩朝の當案と故宮博物院(松本盛長)始政四十周年記念特輯(下村海南・賀來佐賀太郎)臺灣四十年史話(尾崎秀眞)その他(定價〇・二五、臺灣時報發行所)

▲月刊仕入案内(六月號)　帽子、メリヤス、毛布、洋服、仕立、靴、ゴム、娛樂、化粧、臭服、文房具、雜貨、百貨の仕入用廣告及各種組物を滴載した商賈人のための好門誌(〇・三六、東京・京橋銀座西八ノ九山本商業通信社)

つり

△基隆　波靜かで對岸、旭橋で小物のチヌ、アイゴが釣れ、夜に入り赤燈臺、八尺門燈臺附近で水路をさけてイサギがグングン釣れる

△淡水　潮具合よく砲臺前、燈臺附近チヌがよく、學校下ではチヌ、キスが面白く釣れ、中洲附近ではキスが釣れる

△山子脚　水具合よく、ハヤ釣りにはもつて來い、縱歌から二峽へ放流する埤圳路は一雨さあつと來たら鯉の穴釣りにはもつて來い

△新店　水具合申分なく堰下から屈尾の早瀬にかけて四、五寸にのびた鮎が例年よりも多くグット有望

△淺底　大漢、ズット不漁續き

△龜山　外社にかけてキスがよく釣れる

△頭圍　川口附近キスが釣れる。餌は蝦蟹(各地聯報)

ヌボ・ホ・ボ

▲映畫館の案内嬢よ映畫館でペラペラやられては不愉快だ國語を使用して下さい(一臺灣名)▲砂利運搬自動車よ水源地の前を臭ぐに出て大通りを運行すれば立派に撒水してあり埃はたたぬ(閉めきつた家の中)▲新見醫士さん蓬萊丸で荷物がついてゐます早く受取りに來て下さい(某院手小荷物運輸會社)▲十日午前十時半ごろ東門町大通りで萬年筆を落しました心當りの方は御知らせ下さい(電話六八一四)▲新竹市居の當日は往復とも臨時列車を出して下さい、さもないと一般乘客が困る一般乘客)▲北投温泉内遊興町の人々よ往園に椅子を濫設したり腰掛けたりしないやうにして下さい(交通妨害生)▲一草民氏より御送付の金四円の用途を住所氏名明記の上、本社販務係へ申出でられたし(本社販務)▲十一日夜第小學校前より西門市場までの間に鰐皮金具金、腕時計卷才印と五十餘円入蟇口をお拾ひの方御報を乞ふ(電二七八三向記)

商況(十一日)

臺灣正米市場前場

台米公定相場

基隆在庫米

大阪期米前場

東京期米前場

神戸期米前場

東京銘柄前場

東京短期前場

東京長期前場

東京短期取組喰合

同　兩建控除

東京國債貿物前場

東京銀行實株

大阪短期後場

大阪長期前場

大阪砂糖清算前場

大阪砂糖現物

神戸豆粕前場

大阪綿絲前場

大阪棉花前場

大阪人絹前場

横濱生絲前場

神戸對外爲替前場

シカゴ小麥

玖馬砂糖

紐育砂糖

倫敦砂糖

フイチン　神經衰弱治療劑
小兒發育促進　神經榮養強壯
學習に大切な頭の藥ノーシン

植物發芽―生命―の力を生ずる重要成分たる有機性燐化合物にして神經疾患を根元的に治療し、頭腦を明快とし且つ體内細胞の新陳代謝機能を高め體力氣力を旺盛とし體重を増加す。
神經衰弱・ヒステリー・健忘症・身體虚弱・虚弱兒童・病後恢復期・受驗期神身の疲勞等に最も適す、又結核患者の初期に與ふれば衰弱を防ぎ病勢の進行を抑制す。
補血强壯に鐵フイチン
特に加へ美味にせる粒狀フイチン
日本總代理店　發賣元　株式會社　武田長兵衛商店
特約店・東京日本橋區　小西新・鳥居・三共

核結・腺病質
体質改善注射劑　ヤトコニン
ヤトコニンは、結核療養上極めて重要なる〃組織治療〃の新理論に基く體質改善注射劑にして、其の作用は單なる結核菌の滅殺のみを目的とするに非ず、進んで病的不良細胞を吸收淨化し、組織的に抗結核體質を建設して積極的治療の完璧を期するにあり。
【主たる作用】九結核體質の適設による體質改善・食慾亢進・體量増加・心氣爽快・咳嗽喀痰の減少・盗汗微熱の抑止・感冒、百日咳等に對する抵抗力の強化
【主たる適應】頸部淋巴腺結核・肺結核(特に増殖型)結核性肋(腹)膜炎・結核性瘻管・結核性眼疾患・腺病體質の改善並發病防止
特に小兒腺病體質の强壯療法として近來旺んに應用せらるゝに至れり
株式會社　塩野義商店　本店　大阪市東區道修町三丁目　支店　東京市日本橋區本町二丁目

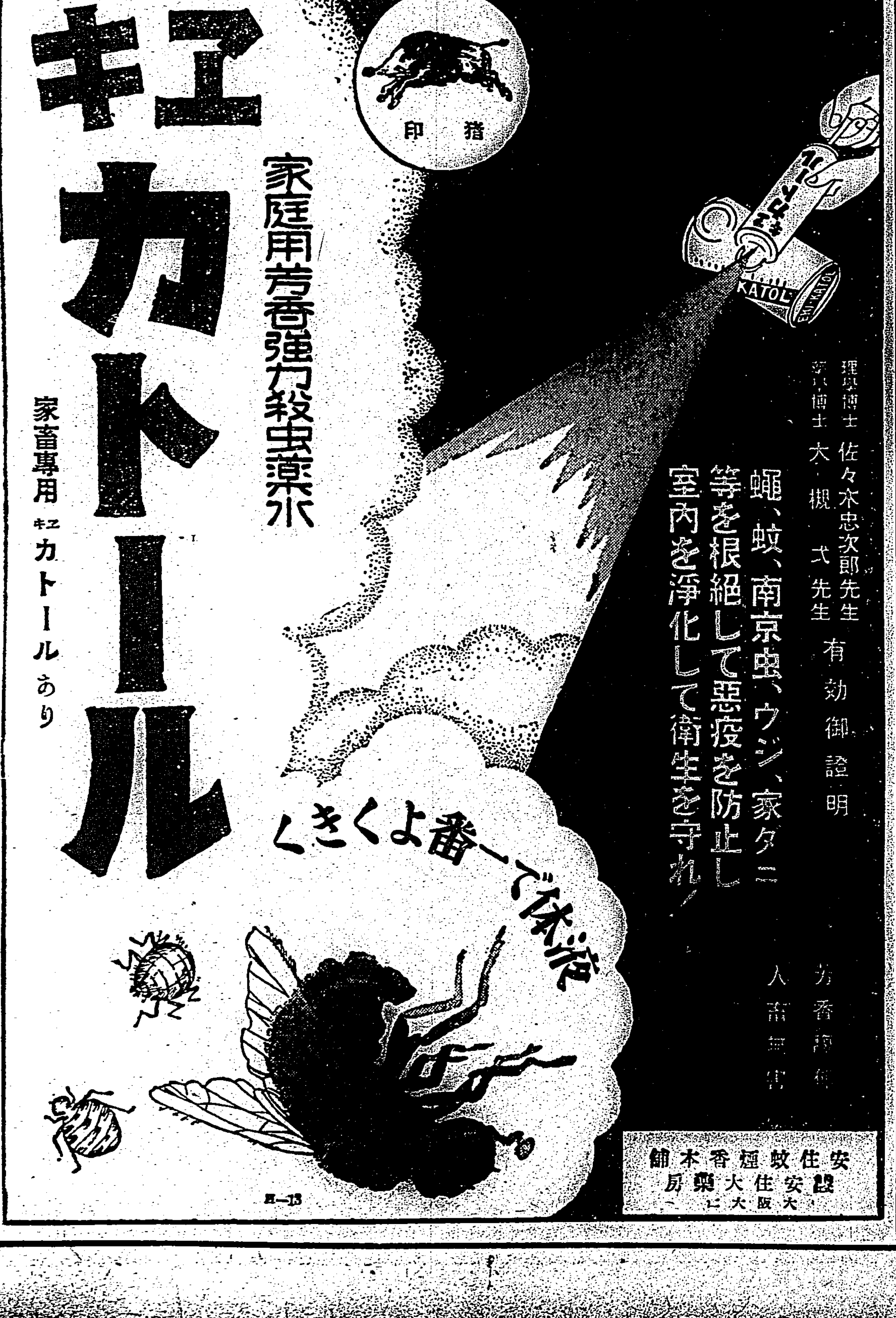

臺灣日日新報

本日夕刊共十二頁
編輯兼發行人 佐々木
發行所 臺北市榮町四丁目廿番地 臺灣日日新報社

社説 總裁は公選にするが當然 政治の透明性を増す爲にも

一

歴史ある大政黨政友會總裁の椅子が、久しい間棚ざらしになつておても、敢て買ひ手も入闕者も見當らぬといふ一事は、政黨そのものが既に政界の第一線から退きかつたことを如實に物語るものであつて、實に今昔の感に堪へなかつた。

い。これが若し政黨華かなりし時代であり、三百万円もあるならば天下が取れるといふ様な約束でもある當時ならば、或は政黨以外から政治野心家が飛び出す事も有つたであらうけれど、今日ではソレも一炊の夢と化し徒らに"政黨無力"の聲だけが喧傳されてゐる斯ういふ時代に、政友會が總裁の補充を何故に急いでゐるのか、其の理由を解するに苦しむ次第だがその總裁を黨内から物色する外なくなつた結果が、遂に鳩山對中島の拮抗對立となり、まかり間違へば黨の内紛を天下に暴露せねばならぬかの危險状態に直面するに至つた。

二

政友會が、總裁の決定を急ぐ理由の一として、近衞内閣が近く再度の改造を行ひ、一段と黨の强化を圖るため、新總裁の入閣方を求めるかも知れず、左様な場合に備へるため―といふ風に傳へられてゐる。いま政友會側からは中島鐵相が入閣してゐるが、政友會を代表して總裁が入閣したからとて鐵道大臣以上の椅子を物當てるや否や疑問であり商相、外相等の大きな椅子が最近更新を見てゐる以上この方に望みは無い。從つて万一鐵相以上のものを物當てられたとしても大臣に伴食大臣たる範圍を多く出ないだらう。この伴食の一椅子を確保するために急に政友總裁の餘命をやるといふ様なことは由緒ある政友會の名譽のため吾等は寧ろ其の説の誤りならんことを望まねばならぬ。

三

も一つ不思議でならぬ事は、總裁の公選をなぜ内部に於て回避しようとするのか、其の理由が不可解である。總裁公選は會則にも規定してゐる所であり、天下の公黨たる以上、堂々と公選に依つて一黨の總裁を決めるのが當然である。黨の内部では、公選にすると候補者間に感情が縺り、其の結果黨が分裂する様な恐れが有るといふが、苟くも一黨の總裁ともならうといふ人物が左様な私的感情に左右さるゝ筈もなく、又左様な人物では到底大政黨の總裁となり得る資格など無しと言はざるを得ぬ。國民までは最善を留して闘ふが宜い。しかし一度び總裁が公選に依つて決定した以上、米國の大統領選擧等に見る如く、男らしく競爭相手の當選に進んで祝辭を呈する位の大度量になぜ出られないのか今日、大國日本の假りにも政治家を以て任ずる位の人間なら、其位の氣慨や宏量さは當然持つものと考へる。從つて吾等は政友會が眞に政黨としての信念に立つて、國家の非常時局に最善を竭す爲め總裁を戴かんとするのなら、宜しく其人物を黨内より求め之を堂々と公選に依つて決定することを勸告する。かくしてこそ政黨の内面をも天下に公開する事にもなり、政治の透明性を増させる所以ともなるのである。

漢口攻擊作戰
湖口より蕪湖まで
第三國艦船の立退き要望

【上海十一日發同盟】海軍特務部は漢口攻擊作戰に關し十一日當局談として左の如く發表した―帝國海軍は十一日をもつて漢口への進攻作戰を開始する、湖口附近より蕪湖附近まで直ちに作戰區域となるをもつて第三國艦船の立退き要望を艦隊長官より谷公使を通じて各國に通告した

我が出先外務當局談

【上海十一日發同盟】蕪湖上流揚子江方面作戰行動に關しわが出先外務當局は十一日午後六時左の如き談話を發表した

揚子江方面におけるわが軍作戰行動の進捗に伴ひ帝國海軍の作戰行動も蕪湖上流揚子江上流において漸次發展すべきところ右の場合第三國艦船の不慮なる事件の發生を避けんとする帝國海軍側の希望に基き谷公使より左の趣旨の警告を各國大公使へ日高總領事よりも亦谷公使の警告を在滬各國總領事に通牒へ傳達し、もつて

一、現在蕪湖より上流湖口に至る揚子江流域には第三國艦船は存在し居らずと信ずる所なるが同區域は本日(十一日)以後戰鬪區域となるやも知れざるをもつて一切の第三國艦船はわが艦隊司令長官において作戰上支障なしと認むるに至るまで右地域へ進入せざること

二、右地域に現存する第三國艦船あらばその艦船名所在地の至急通知を得たく又右艦船は至急蕪湖より下流若しくは湖口より上流の安全地帶に避難すること

三、現に湖口より上流にある第三國艦船は作戰の進行に伴ひ漢口上流に避難すること

四、湖口上流に現存する艦船についてはその艦船名、現在地、漢口上流への避難豫定等至急通知し右艦船の移動の都度速かに通知すること

等に關して我方の要望を述べ又戰鬪上の要求は日支交戰に依り第三國艦船に對し不慮の災禍波及し依つて第三國と日本との間に不愉快なる事故の惹起することなからしめんとする我が艦隊司令長官の懇篤なる希望に出づるものなるにつき關係國においても友好的態度をもつて目的の協力を爲されんことを希望する旨を通告せり

香月中將あす參内

【東京十一日發同盟】北支戰線で活躍し赫々たる武勳を建てゝ十三日朝歸京する香月清司中將は直ちに參内、既に歸京した陸軍次官東條英機中將並に軍務局長中村少將と共に宮中に參内、表御座所に於て 天皇陛下に拜謁仰付けられ香月中將は在任中の軍狀を具さに奏上し終つて三將軍御慰勞の午餐を賜はる旨十一日仰出された

總裁問題で政友會顧問會議

列國の對支援助に伊紙が重大警告
我徹底的勝利を祈念

【ローマ十一日發同盟】ジョルナーレ・デ・イタリー紙主筆ガイダ氏は十一日の紙上に「連戰連勝の進軍」と題する日本軍讃歎の大論文を發表し日本の徹底的勝利を祈念するとともに列國の對支援助に重大警告を與へてゐる

日本軍の神速果敢な行動に依り漢口の陷落も數日を出でず實現されるであらう、支那は今一度儚い幻滅を體驗する、列國は又しても自己の誤謬的過誤を認識することとならう、近衞内閣は宇垣、荒木兩將軍を加へて改造を斷行してから對支策において益々强硬方針を執り日本は最後の勝利を獲得するまでは全國力を傾けてやり拔く意氣込みを明確に現はし始めた、最近の積極的戰法はこのよき證明である日本がこの意氣込みを持つてゐることは十分注目すべきでこの際列國が支那を援助することは徒らに太平洋の國際情勢を攪亂するに過ぎぬことを知らねばならぬ、日本は目下揚子江岸に徹底的に沿岸討與、沿岸漢口に驀進を敢行するのであらうから宜しく對支援助の如き愚を愼むべきである、漢口が日本軍の掌中に歸せば日本は更に決定的勝利を齎ち得るだけでなく決定的な政治上の勝利を得ることになる英米兩國は蒋介石援助を止めよう、そして事態を認識しよう、日本は漢口に於ても廣東に於ても支那が抵抗する限り之を徹底的に叩きのめせ、結局な妥協はせぬやう注意せよ、日本が決定的勝利を獲得し亞細亞の平和の擁護者として毅然と立つ姿を確得せよ

福建、廣東方面の人心極度に動搖
連日奥地へ逃避行

【香港十一日發同盟】最近の廈門占領後福建南部、廣東東部一帶は極度に恐慌状態となり汕頭ではわが海軍の廣東大爆撃の報に怖え人心動搖し連日奥地に向つて逃避する者相踵いでゐる、廈門、汕頭から逃れた人民は一種の自暴自棄状態に陷つてゐるのでこれにつけ入つた地方無頼漢は秘密結社を組織潮州、汕頭方面では七星會、白蓮會等の秘密結社生れ漸く人心を惑はしつゝあり軍當局の討伐がかればある程猖獗を極めてゐるといふ奇現象を呈し天下大亂の前兆の如き觀を呈してゐる

義勇隊を組織 支那暴民に備ふ
漢口の外人も避難

【上海十一日發同盟】漢口市民の奥地避難は連日夜續けられ前線から流入する敗殘兵と入亂れて混亂の極に達してゐるが漢口在住の外人もこの無政府状態に甚る危險を感じて避難委員會を組織して汽車數輛を借り切つて香港に向けて避難せしめつゝあり又義勇隊を組織して支那暴民に備へるなど極度の緊張を呈してゐるが、同外人居住者は昨年十二月既に一千名撤退し現在尚一千二百名が殘つてゐるがその主なる内譯は英國人二百名、米國人二百名、ドイツ人百八十名その他は伊及びソ聯人である

南方券遂に姿を消す
京津方面から

【天津十一日發同盟】國民政府系各銀行の南方券及び北支各中小銀行紙幣は臨時政府の紙幣整理弁法により愈々十一日より流通禁止處分に附せられることとなり、中國聯合準備銀行では連日新法幣の大宗となつてゐたが十日をもつて聯合準備の例外を除き小口發券が除かれ、銀の紙幣整理の第一段階を終り、愈々北支金融統制の第二段階に入ることになり、十一日を期して南方券は完全に天津、北京よりその姿を消し、僅かに天津英、佛兩租界の一部に退藏されることとなつた

大使館を閉鎖 寂しく歸國
楊駐日支那代理大使

【東京十一日發同盟】敗戰の母國へ歸還する駐日支那代理大使楊雲竹參事官は遂に十一日午前十時十五分大使館を閉鎖し館員と共に正午横濱出帆のカナダ號で寂しく引揚の途に就いた、この朝一行引揚に先立ち麻布の大使館は外務省東亞局松平事務官以下立會の下に嚴重な封印がなされた、松平事務官は昨年八月七日風雲急の漢口から總領事代理として決死の引揚を敢行した人なので今楊參事官の引揚げに立會ふ運命の皮肉に左の如く感慨深く言葉を漏らした

あの時に比べるとこの引揚げは嵐のやうに平和でおだやかだ、何の不安もなく政府の保護の下に十分の準備をして歸れる楊君は幸福である、僕の時は電氣も水道も無く總領事館の前には土嚢を築き敵襲を防ぐといふ生命の危險の中の引揚げだつた

四川軍は殆ど前線に出ず
蒋介石の態度に不滿

【ニューヨーク十日發本社特電】十日當地に達したA・P上海電は日本軍の漢口進擊を前に蒋介石は今次紛爭勃發以來最大ジレンマに陷つてゐるとし左の如く報じてゐる

殺到する日本軍を喰止めるため蒋介石は愈々直系軍を總動員するか否かの問題に直面してゐる若し直系軍を動かし敗戰すれば其後の自己の地位が著しく脆弱化するのは必定であり又直系軍を動かさねば南支各省及び四川省が國民政府から離反する惧れが多分にある、當地軍事專門家の話に依れば先般約十万人の四川軍が廣西軍と共に前線防備の任に當つたが過去一ケ月間四川軍は殆んど前線に出てゐない斯く四川軍が最近突如として前線出動を止めて了つた原因は

一、自己の直系軍保全に汲々たる蒋の態度に不滿を抱いた事

一、蒋が主力を漢口から西南に引揚げる模樣であるため四川軍は四川省を自ら防衛せざるを得なくなつたこと

の外蒋の威令が四川に對し殆んど行はれぬことは過般蒋が劉湘の死後後繼者を四川主席に據らんとして失敗した事實に依つても明らかである

を繰りつゝありと言はれてゐる

軋轢を激化する藍衣社

【ニューヨーク十日發本社特電】最近打續く敗退に支那軍内部の軋轢は日増しに激化しつゝあるが十日U・P・上海電は支那軍内部の軋轢の有力な原因として大本營政治部訓練部長陳誠に率ゐらるゝ秘密結社藍衣社の活躍を報じて居る、即ち藍衣社は蒋介石の手先として各軍司令部、就中第八路軍、廣西軍、四川軍に社員を配備しその探偵的暗躍には恐るべきものがある爲め各直系軍部の中央に對する反感は著しく昂まり軍内部の軋轢を醸成しつゝあると傳へられる

英國の輿論は急角度に硬化
フランコ軍の爆擊問題

【ロンドン十日發同盟】フランコ軍の打續くイギリス船爆擊に依りイギリスの輿論は急角度に硬化し政府は十日の不干涉委員會を延期して對策に腐心してゐるがチエンバレン首相としては一部で唱へられるが如き報復手段は極力これを避け當面の目標を外國義勇軍撤收の實現に集中する方針でその急速な具體化に依つて緊迫した國際情勢を緩和することに全力を注いでゐる模樣である、右の方針に基き不干涉委員會長プリマス卿は十日午後イタリー大使グランヂ氏と長時間に亘つて懇談を遂げ義勇軍撤收に關する新方式を提示してイタリーの同意を求めた、プリマス卿は更にソ聯政府の諒解を求めた上不干涉委員會を再開する筈であるがその期日は未だ決定してゐないイギリス政府の意向としては國内輿論を緩和させる必要から十四日の下院の討議前に撤收協定を纏め上げたい意向らしい

「支那赤化に邁進すべし」
コミンテルンが指令

【上海十日發本社特電】確報に依れば徐州陷落を契機として支那は最も急迫せる政治的危局に突入したが此の新情勢に對處する爲めソ聯は徐州陷落と同時に中國共產黨代表王明を急遽モスクワに招致し

武昌で連日軍事會議

【香港十日發同盟】當地に達した情報に依れば敗戰に次ぐ敗戰に苟くも拔目の突破れんとする蒋介石は目下武昌に在りて連日に亘り最高軍事會議を開催して鄭州喪失後の守りと漢口抗戰に關して重大作戰

裕溪鎭・巢縣間の水路を完全確保
淮南線も開通近し

【南京十一日發同盟】安徽省巢縣、無爲間の山岳地帶には約二箇師の敵遊擊隊が蟠踞してゐるため裕溪鎭方面より巢縣を經て巢縣に至る運河の水路は從來甚だ危險だつたが去る八日頃より陸上は佐野部隊が掃蕩しこれに協力して水上は櫻井部隊が水路を開きつつ前進したので十日に至り裕溪鎭、巢縣間の水路は完全に我軍の確保する所となつたのみならず更に巢湖を横斷してその西岸に至り水上部隊は疾を驅つて巢湖上を席捲してゐる、一方合肥を終點とする淮南線も我が鐵道隊が全力を擧げての修築作業にその開通も間近に迫つてゐるので巢河、肥河の開通と共にこの方面の水、陸兩交通路の利用價値は極めて顯著となりつゝある

蚌埠、正陽關間の水路を完全に回復

【南京十一日發同盟】皇軍淮南方面より西流して京漢線附近に達する淮河及び正陽關附近において淮河に合流する潁河の兩河は今回の徐州會戰に於ては敵に取り絶好の防禦線となり我が作戰を妨害すること多大なるものがあつたが我が徐州爾後小田部隊が晝夜兼行の苦心に依り各區の障碍を排除し同時に我が西山部隊の正陽關占領の結果茲に十日に至り蚌埠、正陽關間八十粁の水路は完全に回復し軍の兵站輸送上に多大の便利を與へることとなつた

蕪湖、巢湖間の水路を啓開
百五十粁に亙つて

【上海十一日發同盟】上海軍發表、佐野部隊は櫻井部隊に協力して去る八日巢縣南方山地に蟠踞せる敵遊擊隊を掃蕩し昨十日巢湖より蕪湖に到る約百五十粁の水路を啓開せり

廣西軍を防禦に配備

【南京十一日發同盟】我が南下部隊は開封攻略後息もつかせず十日には京漢線を爆破遮斷しこれと呼應して更に歸徳を占領せる部隊は既に正陽關線を攻略し西南方に進擊中であるが敵は斯かる我が强勢をもつて北方は京漢線に依りまた中支方面では正陽關より西南方に突出して攻擊をなすものと判斷し逸早く合肥南方の三河尖より正陽關を結ぶ線を第一防禦陣地とすると共に十日頃より阜陽(潁州)に配置してゐた軍事指揮の廣西軍を南方舞泉方面に移動せしむると共に河南省商城附近には同じく廣西軍を配備した

敗殘部隊自滅の一途

【開封十一日發本社特電】我が殘河部隊の爲め開封、開封附近で徹底的打擊を受けた蒋介石直系軍及び雜軍は唯一の退路京漢線を遮斷され漢口方面への鐵道退却が不可能になつたので主力部隊は鄭州以西に退き洛陽を中心に集結して居り他の一部は京漢線に沿つて鄭州西南方に潰退しつゝある、而して敵殘部隊の著るる三十九師、七十四師の商山東師及び劉茂山の百八十師は京漢線西側地區に潰走したが劉軍の殘部約校は殆ど戰死し兵力も三分の一に減少してゐる、之等孝に入り敗走行動も自由ならず一四散せる敗殘部隊は勿論兵站線の連絡もなく糧食、彈藥の缺乏甚しく部落を襲つては掠奪を繰返して辛くも飢を凌いでゐる有樣である、而して敗殘部隊は自滅の途を辿りつゝある

決死の低空爆擊
ジヤンク三百隻を顛覆

【南京十一日發同盟】陸軍飛行隊[illegible]部隊は十一日早朝[illegible]猛爆を加へ更に[illegible]ジヤンク三百隻を顛覆せしめ[illegible]

調停説が再燃
英、米、佛三國大使が近く漢口で落合ふ

【ニューヨーク十日發本社特電】十日當地に達したUP上海電は英米佛三國大使が近く漢口で落合つて今後の對策を協議する旨左の如く報じて居る

カー英大使ジヨンソン米大使は近く漢口に赴き同地で目下滯在中のナヂヤール佛大使と落合ふ筈だがこれはかねて噂の三國の日支調停説が又々再燃して來た、尤も上海外交界では現在の情勢では調停は全く論外なこととして居り今回の英米佛三國大使の會合は專ら漢口陷落に伴ひ今後の對策を協議するにあると見て居る

湖北省主席に陳誠を任命
教育廳長には郭沫若

【上海十一日發同盟】國民政府は近く陳誠を湖北省主席に任命し、同時に教育廳長に郭沫若を起用に内定したと言はれる、陳誠は軍事委員會政治部長、武漢警備司令の要職にあり、現下の支那に於ては蒋介石に次ぐ軍事勢力家であり且つ國共合作の主唱者でもある、現湖北省主席何成濬に代つて湖北省を受持つことは湖北省が今や軍事上の最大重要地區となり武漢死守の必要に迫られたためであらう、郭沫若は左翼陣營の闘士で日本に長らく亡命してゐたが今次事變に際して歸國し軍事委員會政治部に在つたもので今回の陳誠とのコンビは注目されてゐる

人事

▲池田卓一氏 十一日空路臺北へ

▲沖光次郎氏(臺灣郵船社長) 十一日内地より歸臺したが令兄の訃に接し十二日空路再び内地へ

▲加藤卯郎氏(明治製糖發電所長) 十一日歸臺

▲近藤喜間氏 十二日空路南部より歸北

▲岩崎祐行氏(食糧局課長) 午後一時五分來新、市内及び竹東油業所を視察、午後五時四十五分新竹驛發臺北へ向つた

天無口

國府の漢口退却に當つて、支那紙やこれに阿諛する無責任な外國紙などは『日本軍を奥地に誘入するに隨つて支那軍のゲリラ戰術は益々效果を擧げて有效に行はれ……この狀態は日本軍の支那全土撤退が完了せざる間永久に續くであらう』と託を列べてゐる▲遊擊戰術がボツンボツンと切斷されながら、未だそこここに殘存は續けてゐるやうであるが、その餘喘も今や、皇軍の威力下に絶え絶えにならうとしてゐる、それを『益々效果に且つ有效に』と粉飾せねばならぬところに彼等の苦しい因太さがあり、民衆敗戰の爽の手が見られる▲その遊擊戰術が如何に效果であつても、その心臓部をブスリとやられてはもうその動きは止つて了はざるを得ないのであつて、たとへ暫らく餘喘を保つことがあつても、もうその命數は知れたものである▲我軍の敵の心臟部を狙つての作戰は着々奏效しつゝあるのであつて、外國紙の御用言說の如き、一文の價値もないのである。

新研究の本格的治療法!

胃酸過多 胃潰瘍に

近時の研究によれば、胃酸過多はアルコール性飲料、或は刺戟性甘辛性、脂肪性の强き飲食物を常用するため、又は種々の胃病、神經衰弱等のために、胃の粘膜に炎症面を生じ、それによつて胃の分泌腺が病的に亢進し、胃中に酸が過剰に分泌さることが主要因とせらる。

しかして此の胃粘膜の炎症面が擴大する時は、胃潰瘍、胃癌となる危險あり、從つて胃酸過多の治療に使用する藥品に就ては、大いに研究の要あるは言をまたず

ビオ・トモサンとは

新發見の胃腸新藥ビオ・トモサンは、消化劑にあらず、吸着劑にあらず、酵母劑にあらず、またの鎭痛劑にかかる特殊の制酸、被覆、吸着劑に、活力旺盛なる乳酸菌を含有せしめた新製劑である。

獨特の作用

ビオ・トモサンは胃酸過多及び胃潰瘍に對しては、實に次の如き特記すべき作用を綜合す。

一、胃酸過多、胃潰瘍に最も害多き胃中の過剰酸を徐々に吸收して體外へ排出する(普通劑の如く中和するに非ず)

二、胃の分泌腺に收斂的に作用して胃腺を鎭靜し、酸の分泌を正常化す。

三、胃粘膜の炎症、爛爛、潰瘍面を被覆防護して異物の刺戟をさへぎり、之を治療す。

即ち、ビオ・トモサンは此の三つの綜合作用によつて、胃酸過多及び胃潰瘍の病源を本格的に治療し、その快癒を促進するのである

…腸疾患にも…

向ほビオ・トモサンには活力旺盛なる乳酸菌と消化菌を含有し、本劑中の被覆、吸着作用と協力して、腸の粘膜を保護强化すると同時に、腸内の有害細菌を殺菌し、また毒素及び腐敗醱酵物を吸收して大便中に排出し、胃酸過多、胃潰瘍のみならず、これに伴ひ易き腸の諸疾患を治療し、また豫防する特長がある。

因みにビオ・トモサンは未だ發賣早々なるに拘はらず、既に帝國大學病院を始め、著名の胃腸病院に實用さる。

未實驗者は速かに之を使用せられ、胃酸過多、胃潰瘍、十二指腸潰瘍等に對し、新たなる治療方針を得られん事を切望す。

服用容易 價格低廉

九〇錠入(約十日分) 七〇
二七〇錠入(約一ヶ月分) 一圓五〇
八〇〇錠入 三圓七〇
外に粉末あり

◇ビオ・トモサンは各地の藥店にあり若し品切れの節は直接發賣元へ御申越し、小包料又は代金引換にて御注文あれ。
(前金御注文は送料不要)
(郵券代用は一割増)

製法特許 ビオ・トモサン

ビオ・トモサン解說書進呈

發賣元 東京市日本橋區本町三ノ一 友田合資會社
電話日本橋(24)〇三〇、〇三六、四〇
振替口座・東京一九三八

財界プリズム
池田さん第一球 爲替事務の一元化
事務の簡捷に第一着手

池田藏相兼商相の就任に依る大藏、商工兩省の一元化の手始めとして、早くも爲替事務の統一を斷行した。果してこれをヒットと見るべきものかどうか、それは見る人々の各々の立場に於て違ふかも知れないが、第一球をカーンと大きくバットに當てたところ、そこが國民の輿望を擔うて起つただけのことはある

◇

もとく輸入爲替の手當に關しては、その許可が厄介であり、しかも許可が下りるにしても申請してから、その許可に接する迄に少くとも一ヶ月間、長い場合は三ヶ月を要するといふ有樣である。それといふのも、その手續き事務を委託されて居るのは日銀であるが許可申請書は正副二通で大藏大臣と商工大臣の二人宛にして願書を提出するくらゐで、その審査は明かに大藏省と商工省であり、前者の爲替局及び後者の物資調整局に於て、その許可、不許可を決定するのであるが、正式の審査會に附議する迄の間に、關係兩省の若い事務官が、ああだ、かうだと散々にこね廻はすのである、そして兩者の意見が大體に於て一致した所で始めて關係者の會議に附するわけでその場合は日銀からも參加するが既にその時は關係事務官の間に打合せ濟みであるから日銀側の委員の如きは殆んど發言する餘地がない。

◇

しかも申請者が直接に願書を提出するのは日銀であるから勢ひ日銀へお百度を踏み、種々事情を具陳するが、如何に日銀の窓口に於てその必要を力說してもそれは少しも爲替局や物資調整局には通じない。偶々氣の利いた連中が居て、「こりや如何に日銀を口說いても駄目だ」と氣付いて大藏省の爲替局や商工省の物資調整局へ出掛けて陳情に及んでも「僕の方は兎も角も物資調整の方に難色があるし……」と大藏省は商工省側を指とし、商工省側は責任を大藏省へ轉嫁しようとして雙方で逃げやうとし、しかも許可不許可の鍵は若い事務官が握つて居る。學校を出て僅かに數年、その氣持は純かも知れないが、理想に走り、獨善に陷りやすいことはいふまでもない。

◇

池田藏相が輸入爲替事務を商工省に集中し、日銀の手を通して申請することをも取りやめたのは、流石に經濟の實際に通じ、商機の逸すべからざるを知つて居るからだ、無論池田氏としても、その衝に當つて見ると、經濟國策の希望や陳情をその儘受け入れられないことを知るに過ぎないが、許可、不許可に數ヶ月を費やすべき性質のものではない。許可ならば許可で一日も早く許可するがよいといふのが恐らく彼の氣持であらう。殊に從來の成績から見る時にお役人根性はその間に於て威張り勝ちである。「物資調整の方で、許可の意向を洩らすなど不都合だ」と偶々陳情して來た申請者に色よい返事でもしようものならば、直ぐに他方に於てお臍を曲げるといふ始末。時にその間の統一を缺くことも事實だ。

◇

池田氏としては、事務の簡捷といふことと同時に、事務の統一を期さうといふわけである。万事がその調子で今後も運轉安打を飛ばすことと思はれる。

支那弗爲替は連日崩落の一途へ
十日より爲替管理を實行

【上海十日發同盟】國民政府の敗色益々濃厚となるとともに法幣に對する不安人氣は日一日と激化し上海爲替市場における支那弗爲替は連日崩落の一途を辿り、剰へ外貨資金の缺乏に直面し通貨不安の防止と抗日戰費資金の調達に苦慮しつつある國民政府當局は既に步一步輸入統制の强化を實施して來たが更に在外資金擁護のため爲替制限を强化し直ちに實質的爲替管理を實行することになつた、卽ち國民政府は十日通告を發し今後外國爲替賣買者は商品名、數量、金額、生産品指定國名、荷物受渡港名等所定の書式に記載し輸入以前に中央銀行に申告することを命じた、この結果銀行は賣手なく仲介の勞をとるに止まり實質的爲替管理を實行したと云ひ得る從つて十日の上海爲替市場は賣手なく保落して最低對英八片八分の七對米十八弗十六分の五であつた、爲替の崩落により日本銀行券は騰貴し八十五円見當同時に市中金塊相場は千八百二十元見當に暴騰した

上海財界放棄への第一段階と看做さる

【東京十一日發同盟】今回の外貨制限の强化は結局國民政府の實際に上海財界を放棄する第一段階と看做される、然も之に輸入統制の實施を期待し得ぬ國民政府の强化は爲替市場の安定材料となる所か逆に爲替の低落に拍車を掛けるものであり上海市場の前途は全く低落止まる所を知らぬ狀態で國民政府は愈々窮地に追込まれると共に上海財界の混亂とそれに續く新なる展開が期待されることとなつた

材木商聯合會 第八回總會
七月八日開く

【彰化電話】臺灣材木商聯合會では第八回通常總會を來る七月九日午前九時より彰化市八卦山彰化溫泉に於て開催することに決定したが協議事項は
一、會務及會計報告
二、役員の改選
三、各地提出議案審議
四、奬勵金分給の件
などであり各地の提案は來る十五日までに當番理事たる彰化市莊町永泰記材木株式會社蘇嘉坡氏宛送付することになつてゐるが、殊に政府に於て木材使用統制を立案してゐると傳へられる折柄種々なる提案が出るものと見られ注目されてゐる、尙ほ總會第二日目の七月十日は埔里地方を視察する豫定になつてゐる

五州米穀商同業組合
十一日聯合會創立さる

臺灣五州米穀商同業組合聯合協會總會は十一日午後二時十五分臺北市公會堂にて開催、各州組合より役員十四名出席、臨席官廳より府米穀課吉田氏、天野屬、州糧穀課井内技手、來賓山田元組合長其他多數出席した先づ趙連試組合の發起經過報告の後、議長に推され會の附議事項は左の通り何れも原案可決、次に左記の決議事項を可決
一、十三年度經費豫算並に協議の件、協會は聯合會の認可あるまでは從來通りとすることに決定
二、役員選任に關する件 役員推薦として（臺北）林石泉、楊泉、黃水酒、（新竹）曾安祥、謝春木、湯乾培、（臺中）富緒田、張慶錦、陳炎煌、（臺南）郭元貝、劉湘生、閣祖夫、（高雄）林元麟、李路、大迫用之諸氏が推薦された
三、一期蓬萊米の貨車配給に關する件 目下臺北州中の蓬萊米の貨車配給に就ては貨車は円滑に配給しつつあり別に問題はないが、臺中以北の米穀商に關しては鐵道當局に依頼する必要があるので、此の交涉方に付臺北の黃水酒氏に一任した
四、其他 員山庄市場組合長を顧問に推薦し、臺灣米穀商同業組合聯合會創立委員會を開催、高雄市が創立總會を開催した件
一、定款の審議決定に關する件
一、初年度經費豫算並に徵收方法決定に關する件（原案可決）
二、役員選擧に關する件
會長高義前、副會長林石泉、評議員臺北楊泉、黃水酒、黃來富新竹曾安祥、謝春木、湯乾培、臺中富緒田、張慶錦、陳茂松、臺南郭茂貝、劉湘生、關超夫、高雄林元麟、李路、大迫用之諸氏が當選
四、創立費用出に依知方法に關する件
創立費は三百円とし協會の繰越金を以て之に充つ
終つて吉岡氏、員山庄同の挨拶あつて午後四時過ぎ散會した

臺灣に於ける農事實行組合
八百五十二組合

府殖產局調査にかかる昭和十二年七月末日現在に於ける本島の農事實行組合は組合總數八百五十二組合にしてその組合員數は八萬六千百七十五人である、之を州廳別に見ると左の通りである

州廳別	組合數	組合員數
臺北	二四	一、三〇五人
新竹	一	一
臺中	七五	一、五五八
臺南	二〇一	一一、八六六
高雄	五三八	七〇、三四一
澎湖	一	一
臺東	一四	一、〇〇五
花蓮港	一	一
計	八五二	八六、一七五

臺南商議所 民選立候補

【台南電話】台南商工會議所議員選擧は愈々十四日午前九時より投票

日糖の無水酒精移出
殘るは帝糖

【高雄電話】大日本製糖虎尾酒精工場の無水酒精製造は機械の入荷が著しく遲延したので豫定より遲れて十日に至り漸く初製品を出した製品の規格は他社と同樣頗る優秀なるを示し十二月頃に高雄に到着十五日頃の船で積出へ移出され

農產物罐詰製造業
取締規則實施さる

パイン罐詰業にトマト罐詰製造業を許可制とする「臺灣農產物罐詰製造業取締規則」は十一日附府令第六十八號を以て公布、卽日實施された、府令の詳細は十二日附本紙報道の通りで右取締規則公布に際り殖產局長はこの趣旨につき次の如く發表した

從來、本島のパイン罐詰業に對しては、臺灣罐詰製造業取締規則を以て其の製造營業を許可制として

◇取締 を實施して來たのであるが、近年島内に各種農產、畜産を原料とする罐詰製造業化を招來するに至り、近く生產過剩に陷る虞があるので…

物罐詰業が、漸次勃興し、殊にトマト罐詰業は内地に於けるトマトサーデンが急激なる發展を遂げ、之が原料としてトマトピユレーを本島より供給するに至り、今や年產一千五百萬函に達し及んで、本格的發展を見るに至つたのである、然し乍ら相次ぐトマト罐詰業者族出のため國內消費の過半を供給する程となつたのである

◇內地 トマトサーデンの缺乏は生産制限の實施を見るに至つた事と同方面の理由から、トマトサーデン用トマト罐詰の製造を主眼として來た臺灣のトマト罐詰業は最近漸く生產過剩に陷り、今後の販路の發展化を招來するに至り、近く…

んとした本業は漸く茲に第一次の行詰りに逢着した譯である、然し乍ら元來トマト罐詰は全世界の罐詰の首位を占むる國際的商品であり、今後其の

◇指導 如何に依り、之を國際商品として本島の罐詰の中に尙多大の期待を持ち得るのである、之を國際商品市場への進出に依りて世界市場に伸び得る可能性十分にありと思はれるのみならず、世界市場準に適合せしむる資本及び技術を以て、計畫的なる事業經營をなすものであるから、業者の現狀は無統制なる事業の有利なる爲に營業し無定見なる業者の族出せる傾向にあり、其の將來の發展に於て甚だ憂慮に堪えぬ

◇發展 を阻害する懼れありたるを以て茲に前記パイン罐詰業と併せ、本事業の經營を新に許可制と爲さんが爲め、從來の「臺灣鳳梨罐詰製造營業取締規則」を廢し「臺灣農產物罐詰製造業取締規則」を制定したる次第である

左に本取締規則の要旨に付き、特に業者の注意を促さんとする點を擧ぐれば

（一）パイン罐詰事業に關する從來の許可は從來と同樣何等變更なきものである

（二）パイン罐詰に付ては從來の合同罐詰の如く、本島罐詰業者の合同を目的として株式會社の組織のみをして之が事業に付ては、右主務官の認可を必要とするものに付ては、原則として一社のみに付き許可し得るもトマト罐詰業並に各種罐詰の製造を經營し得ることとなりたる場合に於て

（三）本取締規則の目的の一は、同業者の無用なる競爭を避けしむるにあるが故に、原料區域を考慮し、工場毎に許可を要するものとしたので、工場の位置の移轉に付ても、許可を必要とす

（四）本取締規則の目的の一は、製造設備に付き、其の製品の配給に適せしむる爲め、生產能力の適當を期さんとするにある

（五）前項の外工場其の他の變更に付ても、届出を要するものとす

桃園郡で 簀乾督勵

【新竹電話】桃園郡では第一期米…

北部の配給機關
臺灣藥材輸入統制組合
十一日臺北で創立さる

本島の藥業は昔から殆んど支那からの輸入品によるものであるが、從來島內生藥…

一期米用麻袋は所要數丈け供給する
共販より米庫側へ言明

臺北州米庫利用組合から共販に對し各州米庫の所要數の配給方を申込んだ所共販では一部分乍ら各地見越による思惑的申込あるに鑑み、應じ切れない理由で之を斷はり付けた、五州米庫組合幹部十二名は聯合會の爲め來北を機會に十二日午後三時半連袂共販の島田幹事を訪問し種々交涉したが、共販では一期米用麻袋は相當潤澤に供給し得る旨を回答した、實際の所要數ならば円滑に供給し得るも、所要以上の申込は麻袋の手當に困難を來たす事情にあり、何分の麻袋は供給すべく決して麻袋が無い爲に拒絶するのではないと言明し午後五時會見を終つた、十二日午前共販では倉庫會社招集米庫側の要望に付其後策を講じた

局バス 五月中業績

鐵道部自動車課發表に依る五月分營業成績は左の通りである

	乘車人員	旅客收入
北部線	三六、三五八人	四、三〇九円
中部線	二三、八四九	五、八八七
南部線	一六、三一三	三、五四八
合計	七六、五二〇	一三、七四四

前年同期に比較して乘車人員北部線一九、二二五人（增加歩合分七厘）の增加、南部線一六、一三七人（三分八厘）の增加で合計三九、〇三二人（增加歩合一割三分）の增加であつた收入に於ては北部線二六四円（增加…）

味の素臺灣販賣會社
資本金二百萬圓で創立さる

資本金二百万円內第一回拂込五十万円にて設立許可申請中の臺灣味の素販賣株式會社は其後當局の內認可を得、第一回拂込並に諸般の準備も終つたので十日午前十時より臺北市本町三丁目の鈴木商店臺灣出張所に於て創立總會が開かれた、總株主七十九名（總株數四万株）の內出席者二十七名、委任狀五十二名に達し發起人の一人越智寅一氏を議長に推し議長より設立經過報告あり定款は原案通り可決し次で役員選擧に移り次の通り當選就任した

▲取締役社長越智寅一、常務取締役猪坂利夫、同朱谷龍太、取締役安田治太郎、桑田剛助、北川利一、林振宗（臺北）林潤（臺中）養賢（嘉義）黃道川（臺南）▲監査役鈴木三千代、同郎敬、西村武士郎

次に檢査役陳田雨男、陳木田兩氏より檢査報告あり役員報酬は一期（半年）五千円以內と決定、十一時四十分散會した、尙同社の總株數四万株の內二万株は本舖鈴木商店より出資し二万五千株は從來の代理店越智、吉野屋、西村、桑田の四店、殘りの一万五千株は特約店販賣店で出資する事となり從來味の素本舖で預つてゐた保證金、敷金等が出資金に振替へられ右販賣會社の手で鈴木商店の製造販賣に係る調味料其他の物品の仲次販賣を營業し配給の円滑と販賣統制を期せんとするに在り、本島に於ける味の素の販賣高は今年約五百万円に達し代理店特約店、特約店同副商、同商與小賣店と三段階に亙つて取引され活動してゐる

金は販賣高の三倍二千五百万円と註され本島に於ける食料品界の一勢力であり、今後の統制經濟に應じて販賣上遺憾なきを期する爲めにも右販賣會社の設立を必要とするに至つたものである、而して此の販賣會社は臺北市本町三ノ一鈴木商店臺灣出張所の二階を

臺南市の戶稅生產調査

【臺南電話】臺南市の昭和十三年度戶稅調查を

特產課長上京

府田特產課長は二十日間の豫定で十三日基隆出帆上京するが用件は蓬萊糖製造法並に甘蔗の中央に於ける砂糖消費の増加ため法制局、大藏省方面へ案の說明をなすもので無水酒精原料たる甘蔗の增產、甘蔗を原料とする場合の政策、之が實行に移す際に紛糾起るべき米作との相剋を除去するため總合的なる蓬萊米移出管理案の中央に於ける折衝進捗をもなす筈である

味の素販賣會社と一觀察

味の素臺灣販賣株式會社の創立に付代理店の立場にある日籍の「旭味」代理店側では次の如く觀測してゐる

	生產額
農業	一〇七、〇〇〇円
工業	一〇〇、〇〇〇
商業	一六〇、〇〇〇
漁業	二、一〇〇
家畜	一九一〇〇
家禽	一四、三三二
株券、債券出資額	一〇八〇
貸金、預金	三、〇〇〇
貸家、貸宅地	五三、〇〇〇
勤勞	一一〇、八〇〇
其他	一〇、〇〇〇
合計	四〇八、九五〇

味の素の販賣會社が出來るといふ事は本年四月鈴木商店の鈴木專務と北川氏が來臺した當時に話が出たのであるが、本社が島內に出張所、營業所、代理店等に代つて販賣網の統一を圖り（ー）着け差金の出張所を本社に於て經營し、本社直營に送らしめることになつた、本島に駐在鈴木三郞氏が販賣會社の專務取締役に就任することになつたのであるが、買ひ込んで居ました、若い立の目的は販賣の統制と共に各立の味の素の販賣高增加に連れ代理店の特約店に對する保證の充實のため店舖と一店當り十万円に上るといふ事も聞いてゐる、恐らく將來の安全性を保持する爲めにも販賣會社の株主が本舖と代理店及び特約店其他を糾合して出る事となれば販賣會社の株主をそつくり其の儘株主にすることは無いが、株主にならぬ者は他の調味料を賣らしめないやうにするといふ目的もあると思へる

花蓮港拓殖會社
十日創立總會を開く

花蓮港廳下に於ける勞力不足補充の機關として資本金本島人有力者を以て計畫された花蓮港拓殖株式會社はその後幾多の迂餘曲折を經て漸く發起人間の円滿話合を見るや上內地人側を株主に加へて種々發起準備を進め既に公募中の株數も滿株に達したので十日午前十時より公會堂に創立總會を開き發起人並に株主約三十名出席會社規約の制定、創立費、本年度事業計畫等につき協議をなし満場一致原案を承認し最後に役員の詮衡を行ひ左の諸氏を推擧して正午散會した

因に會社資本金は二十万円（四分の一拂込）で事務所を玉置ビルディングに置き取敢ず西部方面より勞力の移入を行ひ着々既定計畫に向つて邁進する筈である

△取締役社長吉野仁一郞、常務取締役山田良行、同柏根井、取締役比嘉正一、鄭榮林、監査役松尾米吉、徐秀春、鄭國賢

愛國萑麻倍增運動
花蓮港で計畫

花蓮港廳では昨年秋事變の擴大と共に軍需資材の方面に基き全廳下に愛國萑麻増殖運動を起し各地民風作興會館等に各公學校を中心として約三千甲の栽培を實施し頗る好成績を擧げたが今秋九月頃を期し壯丁團加して自發的に運動の强化を圖り栽培面積を倍加せしむることになつたが一兩日中に街庄當局及び民風作興會に通牒し一齊に實施せしめ更に各支部隨時栽培方に使用せしめる計畫である

日拓の簀乾獎勵

【中壢電話】中壢郡下の大地主たる日本拓殖株式會社では九日午前十時より日本拓殖事務所に於て同社の業佃四百餘名を招待し中壢郡勸業主任、及其他關係者臨席の下に業佃懇談會を開催した、會社側では渡邊支配人及會社係主任が主として蓬萊米の品質の向上を圖る目的を以て從來行ひつつある簀乾を本年度より二倍の擴張を督勵せしめ以て他の模範とすべく懇談打合を遂げて盛會裡に終了した

內外商況欄（十一日）

期米 無材料に氣乘薄 高値警戒に保合

堂島米況前場

【大阪十一日發同盟】無材料に氣乘らず寄場は一層閑散となり先限は三十三五錢と二十錢と二十錢高に下付き五円二十二錢と下押したが休日控へに高値警戒の氣分濃く引値は二十八錢と保合裡に終る

當限 五一、一〇〇石　買方北川以下十四店
中限 五三、〇〇〇石　買方潮先以下十二店
先限 二七、七〇〇石　買方上種以下十二店

本日出來高二六〇〇石　買方田中以下十三店

堂島前場先限主な手筋

買方 中東筋、地場手筋
賣方 東京筋、地場雜筋

堂島前場先限主な手振

賣方 村岡、北川五〇〇
買方 廣瀨一、〇〇〇潮先八〇〇

堂島雜觀

【大阪十一日發】蓬萊米の寄付聲を賣の聲が增えて好調だが、それは地方は昨年來の米價高が影響して、この買行きは市中のみで地方へ向かない、それは地方は昨年來の米價高で米の消費が減少するのは無論だが、東京、名古屋、關門も同じやうだ、▲中部蓬萊米が月中旬に十二円六十錢七月限に二十円四十錢と二十三錢ところ相當出廻つてゐる中間取引で相當二十四錢で手合せたは、それが節米との混合米として用ひられ、それだけ鮮米食のばしたら今後相當百万石移出能力ある、期鮮米は一

米界餘聞

【大阪十一日發】相場は又動かなくなつた、之で五十錢抜けず全く仕掛けけだが、入梅前にシトく雨降つた之は米なきは必要ないが蚊が二週間か三週間雨が降らないと水の心配はないと見る殆ど植付した相場に於ては、今日はい減でありは水田の準備は蓬萊米に就て東西が出り、期待を待ち地方から一日平均稀は一日は東方保田を出して、それ以上の出來なりに不安を呆れしと見らるる、而し乍ら蓬萊米の本當の外あるは、これ以上の見通しは一段と前途は望めぬところ、これが蓬萊米の商人氣は新動搖待ちの姿であつた

大阪在庫米

內地米	一、三三七、四九三
白米	一、一二一
朝鮮米	三九四、九六一

株式 休日控へに閑散 新東又も軟化す

兜町前場況

【東京十一日發同盟】長期は休日控へに商內も一段と閑散を告げ諸株は總じて小動き、新東鐘新六十錢安人絹株、一二十錢安程度その他も十錢前後の小動き、日產は實物を見越し、五十錢方見合ひ▲新東は此方の薄商新東前場の引けは四十錢六十錢安の二円四十錢安で七十錢方は新東一円四十錢安新東七十錢安と新東は五十錢安と新實物でありたが十錢安といふ株もあつた

大阪短期取組

大新	賣方二五〇〇	買方九〇〇
東新	賣方三七〇〇	買方五七〇〇
帝人	賣方二五〇	買方四五〇
日產	賣方三二五〇	買方四〇五〇
西鉛	賣方一六〇〇	買方五六〇〇

北濱展望

【大阪十一日發同盟】形勢は暫く現在の強調を持續するであらう商況は一般に好轉して來たので、期待の持てる時期に入つた譯である

財界 株

【東京十一日發本社特電】支那方面が南から急速の國民軍が撃退して漢口落ちで愈々の明朗になつて來たと思へば今度は北洋出漁船の拿捕で愈々の拒否したと云ふ樣なニユースが傳へられた、兎角浮き世は儘ならぬとは此の事で一方が好ければ一方が惡くなる▲然し相場としての惱みは眞に果しがない▲然し相場目標としては最早十分底株みを通過しコチくになつてゐるのだから少し許りな材料があつても下值は高が知れてゐる、ソ聯の嫌がらせにしてもそれは每度の事で今更驚きもしない▲漁業年節に向つて例年日曾は波瀾を描くものであり、今年もどうやら本物も大分出で新安値を付けた辯等二十圓台から引揚に於て何か思惑あり中にマパラ連か乏さ落てゐるのであつた、問題の會議事中に付ては我が外務當局の强硬な態度に依つて意見を見せたと云ふ事が早くも二三の他の財閥が盛んに持株を賣放つ傾向かあるが其に付いて
日本郵船株十八万株を賣放ちは日魯の傍系子會社たる北海製罐が取敢ずそれを引受ける事になつた過當な時期を見て日魯漁業へ引渡す事だがさうなると日魯も相當な資金をやらねばなるまい▲紡績株に相變らず買氣がないので紡績はダレ切つてゐる新東だけが少し位動いても紡績株が斯んな調子では全般の空氣を引締めるには容易な事ではない▲一般投資者は紡績株を抱へ込んで相當に痛めつけられてゐるので彼等が出て來ようとはしない、本格的な夏枯れ季に入つたのかも知れぬ▲大阪の永田君の話に依れば一相場は底入れを完了した樣だがそろそろ夏枯れに向ふ事ではあるし材料關係も別して市場を引立てるものがない、從つて未だく此の閑散が續くのではあるまいか先づ當分の間保合圈內と見たい」と語つてゐた

十日は九紫大安といふ吉日であつた爲めか台北で新設會社の創立總會が二つ、卽ち花蓮港拓殖と臺灣藥材配給會社の發起人會も此の日に開かれた、花蓮港拓殖は資本金四十万円、藥材配給は四十五万円何れも資金調整法の範圍で設立されてゐる▲味の素臺灣販賣會社の資本金二百万円は…

島內商況 正市 小堅く寄り跡呆る

昨後場後台の氣先、休日を控へ之と云ふ目新しき材料もなく小堅く見送られ、當、中は出來不申、先は十一円二十八錢と三丁高に寄り二十九錢あつて二十七錢と終る。

當		一七、七七六
中		二一、四五一
先		八二二
引		四一、六二二

臺中米價（十一日）

場外午後六時の唱へは當十一円十五錢、中二十七錢、先二十九錢賣手と二、三丁安であつた

蓬萊米一期	一一円六〇錢	
出米蓬萊米一期	一〇、七三三錢	

台米現物相場

	蓬萊米	前日對比
中部一期蓬萊米	一一、五九	一安
南部一期蓬萊米	一一、四一	二安
南部一期在來米	九、九八	二安

大阪正米標準値

內地米	三三、〇〇	
朝鮮中米	三三、〇〇	
蓬萊米	三三、〇〇	在來米 三〇、〇〇
丸糯米	三三、〇〇	

砂糖 分蜜凡化 精糖强調

【大阪十一日發本社特電】外糖高ながら買過ぎの警戒に小掬ひの利喰もあり三、四丁安に寄ア現物軟化と株安を移して軟化

【大阪十一日發本社特電】分蜜は先高見越の買物が入つて精糖は昨日來Ａ双高移りに堅調持續

大阪砂糖現物

分蜜ＴＡＢ	二〇、五〇	ＴＥＡ 二〇、六〇
精糖ＳＴ	二四、四〇	ＤＳＡ 二二、一〇
Ｍ	二三、三〇	三鱗 三六、〇〇
耕地白糖ＡＸ	二三、七〇	二三、八〇
再製三温ＯＢＢ	二〇、七〇	
黑糖琉球	一三、五〇	

穀肥

神戶豆粕後場

	當	引
六月限	四、九六	四、九六
七月限	五、〇九	五、〇九

神戶穀肥市中相場

大豆現物九、六〇、同沖渡物八、七〇、豆粕現物一、三三、同先物五、九〇、小麥內地物九、七八、麥粉（自台）四、六八、館自現物四、三〇

下關麥粉相場

過燐酸15%物一、八七、硫ダイヤ印四、六五、雪印四、六三

大連特產前場況

【大連十一日發同盟】大豆は歐洲奧地の堅調に寄付から强く其後も邦商筋外商筋の買物多く上伸したが上値には各地の賣物あり引緩むものの如く邦商筋輸出筋の買物は歐洲向けに二万噸餘の成約を見た右に依る手當と見られてゐる豆粕は大豆高を眺め賣り商內弗々豆油はマバラ筋の賣物に閑聴した

大連特產取引前場

	寄	引
大豆現物	七、六〇	七、五九
六月物	六一	六〇
七月物	七三	七〇
八月物	八一	七九
九月物	九二	八六
十月物	五七	五六
豆粕六月物	二、一四〇	二、一三〇
七月物	二七〇	二六〇

大連特產出來高

	定期	現物
大豆	四五九車	一五〇車
豆粕	六万六千枚	

八月物	三七〇	三八〇
九月物	四一〇	四一〇
豆油七月物	一八八〇	一八九〇
八月物	九〇〇	九一五
九月物	九〇〇	九四〇

大阪重要商品（十一日本社特電）

	ノミナル
神戶ゴム現物	四二五厘
ス・プ入木掃叉印現物	四二五厘
モスＢ一現物	二三五厘
人絹糸中地	九三〇〇〇錢
人絹帝人Ｃ	三六〇〇〇錢
絹紡糸三綿	八四〇〇錢
ネル九〇生地	七四〇〇錢
鉛粕新現物	八六〇〇錢
鉛粕米物	五七〇〇〇錢
電氣銅現（水曜會）	三〇三円七〇錢
鋼板一分	三〇二円五〇錢
銑鐵第二浦	八一四円一〇錢
平板	一〇四円〇〇錢
揮發油	一二〇円〇〇錢
浪板亞鉛引	七四円三八錢
木材米松大角	一一四円〇〇錢
曹達灰（內國）	二〇円五〇錢
毛糸ＺＣ	二三円五〇錢
北海小豆新三	九円六〇錢

日銀帳尻（單位千円）

發行高	一、七五五、四四四	
正貨準備	五〇一、三三三	
貸出	六二一、七六二	
預金	三〇七、三三三	

東京市中コール

	安値	高値
翌日拂	〇、六〇	〇、八〇
月越物	〇、六〇	〇、八〇

外電（十一日發 十一日着）

外國金塊相場

倫敦現物　七磅〇〇志〇七片

外國銀塊相場

倫敦現物	一九片	
同 先物	一八片一六分ノ一	
紐育現物	四二仙四分ノ三	

外國爲替相場

紐育米英クロス	四弗九六仙八分ノ一
同米日爲替	二八弗九四仙
倫敦英日爲替	一志〇二片

紐育株式

スチール株	四二弗	
アナコンダ株	二四弗	
工業株三十種平均	一一四弗四七仙	同平均十一錢安
鐵道株二十種平均	二〇弗五三仙	同平均八二錢高

外國棉花相場

米（現物八仙七一）（先物八仙二五）

ナショナル生絲

當限	一弗四九仙二分ノ一
先限	一弗四五仙

●株式會社昭和新報社（變更）昭和拾參年五月貳拾貳日本店ヲ臺北市末廣町四丁目壹番地ニ移轉ス同年同月貳拾八日商號ヲ株式會社南邦新聞社ト變更ス
●日本生命保險株式會社（支店設置）昭和拾參年六月壹日臺灣國新京特別市敷町參丁目貳番地ニ支店ヲ設置ス
右昭和拾參年六月拾日登記　臺北地方法院
●台名會社（設立）一、商號三嘉合名會社一、本店竹南郡竹南庄竹南貳八八番地一、目的（一）石炭賣買（二）鑛業權ノ取得賣買（三）前項ニ附帶スル事業一、設立ノ年月日昭和拾參年五月貳拾八日一、社員ノ氏名住所出資ノ種類及ビ價格竹南郡竹南庄中港九七番地金四千圓鄭約同郡同庄竹南參〇六番地ノ八金四千圓林樹同郡同庄竹南參〇番地金四千圓鄭英一、存立ノ時期設立ノ日ヨリ滿貳拾年
右昭和拾參年六月拾日登記　新竹地方法院竹南出張所
●桃園煉瓦株式會社（變更）取締役監查役合計五名就任昭和拾參年五月參拾日新竹州桃園郡桃園街桃園宇武陵百拾七番地ノ同州同郡同街桃園在住ハ各取締役ニ同州同郡同街小大湳五百五拾七番地林在運同所同番地林有淸氏ハ各監查役ニ就任ス
右昭和拾參年六月拾日登記　新竹地方法院桃園出張所
●保證責任臺北藥業信用購買利用販賣組合（變更）昭和拾參年五月參日出資一口ノ金額ヲ金拾圓ト變更ス
右昭和拾參年六月拾日登記　臺北地方法院新店出張所

商業登記公告
●臺灣製藥工業株式會社（支店設置）昭和拾參年六月壹日東京市麴町區丸ノ內貳丁目八番地仲拾貳號館四號ニ支店ヲ設置ス
●臺灣化學工業株式會社（變更）昭和拾參年五月貳拾八日基隆郡瑞芳街金瓜石貳五番地小野譽一八鑑事ニ就任ス
●財團法人臺灣社會事業協會（變更）理事楢崎方眞記ハ昭和拾參年六月七日解任臺北市佐久間町貳丁目壹四番地稲田良三八理事ニ就任ス
右昭和拾參年六月拾日登記　臺北地方法院

古く、花蓮港の開發者たる故賀田金三郎氏が領臺直後に個人で設けた荷役運送機關がその嚆矢であり次でその營業を賀田組支配人であつた原脩次郎氏が繼承して業務を存續し大正十二年末に株式會社朝日組に代替りとなつたもので三代目の同社は資本金二十五万円、內拂込二十万円で梅野清太氏が社長、古賀要一郞氏が專務となつてゐる▲花蓮港荷役倉庫會社が出來ても本式に業務に着手するのは築港第一期工事の竣工後である、併し設立以來四十餘年の歷史を有する朝日組の名を抹殺し去るに忍びない、何か仕事を見付けて朝日組の名を永久に留めるやうにしたいものだと感慨無量の面持で梅野氏は語つた。
港に附屬する機關として總督府當局の方針に順應して生れた會社だが、之は花蓮港の朝日組を主體とし之に商、郵船及び主なる運送業者及倉庫業者が參加したものである▲朝日組の歷史は…
花蓮港荷役倉庫會社は花蓮港築で悔かつての代理店や、販賣店の保證金と積立金が第一回拂込に振替つて居らるといふので特に內部可となつたのださうな▲

大阪商船 出帆（臺灣）
◎基隆出帆（入印船客扱ハ斷り）
門司・神戶行　高千穂丸 六月十二日 午前十一時／蓬萊丸 六月十三日 午後二時
香港行　長沙丸
廈門行　福建丸
上海行　臺南丸
沖繩行　湖南丸
鹿兒島・長崎・博多・北鮮行　高雄丸
內地各港行　河南丸
臺東・花蓮港行　大球丸
高雄行　めなと丸
比律賓行　しかご丸
西貢・盤谷行　ばんこく丸
タワオ・爪哇行　バンドン丸
（南洋路）
◎高雄出帆
香港行　長沙丸
馬公行　廣山丸
東京直行　たるしま丸
其他數アリ
臺北驛前電話（長）三八五〇

辰馬汽船 出帆
宮殿丸 六月十七日基隆入港

近海郵船 出帆 基隆
門司神戶行　大和丸 六月十八日 午前十一時／富士丸 六月十四日 午後二時
上海內地行　白山丸 七月十七日
香港歐洲行　箱根丸 六月十五日

大連汽船 出帆 基隆
大連行　山東丸 六月十日／山西丸 六月二十日
丸一組 電話基隆七八九

內科・小兒科・レントゲン科
久保醫院
基隆市日新町 電話八三八番
（入院隨意）醫學博士久保全

▲內科▼
吉田內科醫院
臺北市榮町一ノ五
電話（長）四五三四

山葉ピアノ YAMAHA
月20圓拂の便法あり
（カタログ月賦案內書進呈）
全國に特約店有り
日本樂器會社 臺灣出張所
臺北 榮町

ユニオンビール

今來て直ぐ着られる
男女夏衣 新柄大廉賣中
臺北市京町 土屋衣服店
電話二九三〇番

サクラビール

書物放浪（六九）

ふらんす文學襍記

西川　滿

これは樂しい本である。音樂のやうにしやれた本である。

でいぶあがしよん　あんぶれつしよん　ぶれたんしよん　げゔあるだーじゆ　ぶるういよんの五篇から成立つた「文學交響樂」である。

わたしは、朝、朝、六時におきて、紅茶を啜りながら、でつき・ちえーあに身をまかせて、本書をひもといた。朝の小鳥のさへづりよりも、朝のらおのれこおどよりも、もつとすつときやかで、實に樂しかつた。ある朝は、ゔりりえ・ど・りらだん伯爵の奇行を偲び、ある朝は貧狄窮者の爲開に耳を傾け、またある朝は急に歩きたくなつて本書を携へたまま、露臺の上にあがり、市民の朶々を見下しながら瞞・典・凪の風景をこころに描いたり、四百目は流れ　おおローヌ河よ、なれが肚なると歌つた、りよん市の詩人もりす・せーブの研究を玩讀して、九時まで讀書するのを忘れたり、思へば、新潮の河邊一夫氏と本書を刊出した號主人には、心からなる感謝を捧げたい位である。

りらだん伯爵

●

「りでらてゆーる」Litteratureと云ふ綴をひもといてみよう、ふらんす國の會話用語として「りでらてゆーる」と云ふ言ひ方があるさうである「文學だ！」と直譯したんでは、話はおしまひである。渡辺氏は次の如き懇切な例を引いて、嚙んでふくめるやうに敎へてくれる。

…情熱のあることを女房に看破された憐れな旦那が「僕は……あの女は…己の友達の…細君の姉妹の…友達の姉なんだが…」などと辯解これ努めるとします。ところが一部始終を聞いてゐた女房は、男の顔が段々蒼ざめて來た時「リテラテュール！」と言ふのです。つまり簡單に言つてしまへば「でたらめ！口先だけのこと！」「素人の駄弁！」といふやうな意味になるのでせう。

さうして氏は、皮肉にも次の如く續けてゐる。

「リテラテュール！」この言葉は現實（實業や權力のある社會集團や官界）が、「文學」に對して探る感慨感情を能く現してゐると思ひます。下は段階文學少年・幼年から上は文壇の巨匠・文學院會士に至るまで、かうした意味の言葉を聞かされることは不斷にありませうし、或は殊にあつたらうと思ひます。

實に同感である。氏はまた保險會社の顧長をしてゐた伯父さんから薦められて口能かつた時に、高文を受けた文学士になつた時に、官長となつた高校時代の同窓から、ぽんと肩を叩かれて「まあ偉くなれよ」と戒められ、自分の言ひたいことに先手を打たれたやうな氣がして笑ひ出した思ひ出なども書つてゐる。いやしくも「文學」に顔をつつこんだ程の人なら、誰でも經驗したことであらう。ある時、「何だい、君はまだ文學をやつてゐたのか」と笑つた男がある。その男は、むかし詩を書いてゐたのであるが、元來素質がないから、詩壇を没落して現在は實務に携はつてゐるのである。ところがこの男に云はすれば、自分は出世したのだ—とくるのだから、あいた口がふさがらない。一體人生にかけられる出世とは何ぞや。月給の高か、何たら長と云ふ字のつくことか、と論じてくると哲學両面になるし、長い台詞がたは擾ぐなるからまあやめにして別なぺーじをひもどかう。

●

ふらんすに、あんとわぬ・まり・あんり・ぶうらーる氏と云ふのがゐた。佛蘭西革命當時、ぎろちんの露と消ゆべかりし命をうまく全うした紳士ださうである。以下渡辺氏の記述に基いて、この世界稀にみる愛書家の話を紹介しよう。

ぶうらーる氏は第一帝政時代に代議士になつた程の政治家であるが、戰なる實務派でなかつた證據には、ぼわろー、であると、もんぶおーこん、まびよん等の晝を見出して補修するやうな立派な仕事をしたことでもわかる。ところがこのぶうらーる氏大革命當時から蔵書癖に罹り、遂には馬車を驅つて本の買入に廻つた。その巷の一軒の書肆には入りきらなかつたので、次々に家を借り、遂にはその数八軒にもなつた。が、他人の非難や嘲笑はものともせぬ氏も、一時夫人の切なる願によつてこの蒐集を中止した。ところが、たちまち氏は顧問否白、病氣になつたので、夫人は慌いて良人の蒐集を許諾せざるを得なくなつた。これによつて再び巴里街頭には長い間に拘へた爐しさうなぶうらーるの姿が見られた。さて氏が第九番目の書庫を設けやうとした昔の節日、つまり小説風に云ふと、一八二五年の春のある日、この日は霧々と春雨が降つてゐたのであるが、氏は己の鞄を濡らしても本は濡らすまいとして泥濘をゆき、漸く第八書庫にたどりついたものの全身ずぶぬれ、ぎつしりと買つて來た本を僅かばかりの餘地に並べてほつと息をついたとたん、寝れがでて、それがもととなり、五月八日、ぷてい・ぞーぎゆすたん街二十一番地で他界してしまつた—と云ふのである。

氏の蔵書六十万冊、死後賣物に出て、その大部分はもとの古本屋が買ひ戻したが、ために一八二八年から三三年に至るまで巴里の古本相場が暴落したと云ふから恐ろしい。

わたしたちの周圍にも、書痴は多い。ぶうらーる氏程でなくとも親を泣かせ、妻子を泣かせてゐる殿多の人を知つてゐる。これを思ひかれを思へば、前途暗澹である。わたしなどもよく妻父から「そんなにせいだして本を買ひ集めても、お前の子供がまたみんな賣つてしまふよ」と笑はれるのだが、それはそれでよいのである。どうせ食べた物は、いづれ便所に落ちるとはわかつてゐても、さてそれではと口を通さずにいきなり便所に食物を落す人もないのだから。いやどうも話がおちてしまつて申訳ない。

●

こんな風な愛書に關する殿多の話が、本書には收められてゐるから、たとへ、ふらんす文學に興味がなくとも、もしそれ本好きと自負する程の人なら、是非一度は讀んで置くべきである。

「假・想・文・庫」の話など、實に愉快である。これは博物學は實は巧に、書齋や客間の壁に貨物の擬を書き、それを文庫と称するのである。

最も有名なものに、てゆるごー文庫があり、擬の書物の一つ一つは、いづれも立派な装幀で、それには甚だ諷刺的な題目がついてゐるさうである。また同時代の、なぽり王ふるでいなん四世文庫、十九世紀の喇作家ゆじんーぬ・すくりぶの文庫も有名とのこと。けだし、人間と云ふ代物は、うまいことを考へるものだ。日本でもつんどく先生など、この手を實行したらどんなものだらう——と或人に話したら、傍で聞いてゐた本屋さんが心配さうな顔をして、そんなこと、新聞に書いちやいけませんよと言つた。ところで身體のあちらこちらが、時々痒ゆくなるやうに、本がいらいたくなつたり、また陳列所をかへてみたくなつたりした時は、一體てゆるごー氏たるものどうしたであらうか。わたしは書棚をみると、つい手を出したくなるので、自分の仕事をする期間は、それにわが家の定紋たる五三の桐の暖簾をはりめぐらして陣屋氣分になつて、その誘惑を避けることとしてゐる。

●

わたしはいまこの書の面白いほんの一面だけを綴つたのであるが紹介せぬ他の數々の面には無限のふらんす文學の知識が含まれ、且つそれらが、各々の、はあもにーをもつて、交響樂を形成してゐるのである。むべなり、本書の跋と云ふのが、小松清氏の「作曲」なのである。未だ淺學にして日本の文學書の跋文に「作曲」といふのを聞いたことがないが、思ふに小松氏もまた、本書をひもといてこれこそ文學の音樂であると感じられたからではあるまいか。めぐまれたる滑源の書よ（四六判佛蘭西裝二四二頁、一・五〇、東京・神田小川町三ノ八白水社）

批評と紹介

◆綠の時代（川島理一郎著）さきに「旅人の眼」で好評を博した著者の第一隨筆集で、スカイライン、繪に見る子供、琉球の印象から、巴里における藝術、自然美と人工美的三十八篇の折にふれての感想や、旅で見聞したこと、繪畫の技法など、豐富な内容をもつた隨筆を收めてゐる。表紙は寫實の力強さの必要をみとめ、綠一色の世界、その諧調から成る深さ、廣さ、空間的な寒在性と自然の躍動の素力の把握による作品—所謂綠の時代に基いてゐる、同時挿入された二十六のデッサンが、讀者を樂しませる。文部省推薦。菊版（四六判上製・三〇六頁、一・五〇、東京・芝・新橋際・復興ビル、龍星閣）

◇奥の細道の心（荻原井泉水著）「奥の細道」に於ける芭蕉の心境を把握せむとして、さきに著者がAKから放送講話せるものを改めて書にした好著、單なる辭句の解釋とは異り、「奥の細道の本文を踏まへながら、其文の運びと共に讀者をすすめ、全體として芭蕉の心構へを說き明かしてゐる、芭蕉文を讀みたい人のために同じくBKから「國文學講座」として放送せる「奥の細道」を語るをも合せ收めた懇切な著書である。装幀は内容にちなんで東北の農家の酒井三良子の筆になる繪を木版畫にせる滋味掬すべきもの（四六判上製二七八頁・一・四〇、東京・牛込・矢來町新潮社）

◆學生の書（宗代谷信吉著）學生の相談相手、また學問のすすめ—と云つた氣持から筆をとつたもので、醫學か人間か、學問の秘密、學校の價値、學問の指導、これからの學問、何を學び、何を讀むべきか、學生と研究、大學と思想、學生の理想等について平易に語つてゐる。附錄として「大學無用論」がある（四六判布裝二四六頁・一・五〇、東京・小石川・竹早町三五モナス）

◆戰爭外交建國の憶ひ出（石川義訳）同盟のチェッコ國の大統領エドワルド・ベネシのものした世界大戰當時の追憶と省察の大著を譯したもので、本書はその第一卷、革命的政治運動の陰謀と準備、國外革命運動の漸次的組織化、國際問題としてのチェッコ問題の三篇を收めてゐるが、如何にしてチェッコが建設されるに到つたかの種々の外交裏面、秘密運動などが手にとるやうにわかつて興深い（四六判布裝五一八頁・二・〇〇、東京・小石川・竹早町三五モナス）

◆日本刀の出來るまで（清水治著）大和魂の權化といはれる日本刀の出來るまでを、豐富な寫眞入で、說明したもの。炭切、挺子つくり、積沸し、下鍛から、鍛割り、土取り、燒入れ、銘切り等に至るまで、誰にでもよくわかるやう書いてあるから、誰でも心得べき常識として一讀を勧めたい、別に玉鋼製鍊法（下鍛法）鍛錬製造法（假國一）をも收めてゐる。何よりも寫眞の豐富なことが喜びたい（四六判上製七二頁・一・五〇、東京・麹町・九段四ノ一二葵書院）

梅雨時にひどくなる

ニキビと脂顔の手當は硫黄で！

其他・色黒・シミなどの肌も見違へる程美しくなる！

×××

梅雨時は空氣が濕つぽい上に蒸し暑いので黴菌の繁殖に適し、四季の中で最も皮膚病の起り易い時です。美容上でも汗や脂のため化粧崩れがしたり、とりわけ脂顔とニキビが多發を極めるときですから、以下これらの手當を御紹介しませう。

先づ何より大切なことは肌を常に清潔に保つことです。外出後などは特に洗顔で手當しませんと埃りや黴菌がついてゐて、柔かく開いてゐる毛孔などを温床にしてニキビとかその他は皮膚病に見舞れることになります。

殊に脂顔の方はニキビを出し易いのですからその手當も普通の湯や水、又は脂取紙などに委せず、根本的に野菜の様なサツパリした食養上の外に硫黄華の塗布か、若しくは硫黄を含む優秀な洗顔料をもつて朝、夕、それに外出後などにお手當をなさることが大切です。

若し既にニキビでお困りの方は日常用ひられるパフの不潔なのや、汚い手でいぢくりまはすことは禁より、出來るだけお化粧を控へる方が宜しいでせう。

そして前記の樣に硫黄の洗顔料で丁寧にお洗ひになることです。

何醜いものには硫黄劑の内で例へば（クンメルフエルド氏液）を塗布するか、大きく腫れたものにはピック氏硬膏を貼布すれば安心ですが化膿を考慮される方には餘り喜ばれません。

そこで誰方にも喜ばれて、また手輕に出來る最も効果的な方法はと言へば前記の硫黄華を含む洗顔料でお手當されることです。

この硫黄華は昔から強い殺菌作用がありますのでニキビには特効藥として用ひられてゐましたが尚皮脂腺、汗腺の調節作用、それに漂白作用もありますので美肌料として理想的のものであります。

然しそれも普通のまゝでは副作用が強いので、これをコロイド狀態にすればそんな不安もなく、而もより強い効果をもたらすことが化學的に證明されました。たゞコロイド硫黄はそのまゝでは使用出來ませんので特殊の洗顔料と結び、只今一般知識階級の間に新時代の洗顔美白法として盛んに流行してゐる次第です。

これによりますと脂顔やニキビの惱みもたちまち解消出來るほか、色の黒い方とかシミ、ソバカス等の肌も見違へる程美白になりますので喜ばれてゐます（左にコロイド硫黄を含む唯一の優良洗顔料レオンによる實驗例を御紹介申上げます）

ニキビと脂顔を忘れ化粧映えする艶肌に

福島縣石城郡飯野村　伊東鶴子

拜啓　日増に初夏の色濃くなつて參りました。先日はレオン洗顔クリームお送り下さいまして有難うございました。早速使用致して居ります。

私は元來ニキビと脂顔が多く永い間惱まされて參りましたが、レオン洗顔クリームを使用する樣になりましてから、未だ幾日も經ちませんのに、あれほどのニキビがあとかたもなくなり、皮膚がなめらかになつて、毎日の暑さにも化粧崩れが致しませんので此頃では平氣で外出する事が出來る樣になりました。これもレオン洗顔クリームのお蔭と心から感謝致して居ります。

就きましては殘り少なくなりましたので別封小爲替つき次第小瓶一瓶お送り下さいませ。かしこ

シミと青黒い顔が日増に健康な艶肌に

東京市城東區南砂町　細田春子

お暑さ厳しい折柄貴社の皆様御元氣で御繁盛でいらつしやいますか。先日はクリームお送り下さいまして有難うございました。使用を始めたのが昨年の十一月でしたが、それから今までずつと使用して居ります。元來私はシミの多い青黒い顔でしたが、レオンを使ふ樣になりましてからは、青黒い顔はどこへやら、健康な艶のある顔になり、第一、氣にしてゐたシミが薄らいで參りましたのでこんな嬉しいことはありません。先日二ヶ月振りで田舍へゆきましたが、無暗にけした綺麗な顔になつたと驚かれて居りました。

こんな嬉しい事はありません。厚く御禮申上げます。

シミは薄らぎ色白の美肌に

東京市荏原區小山町　坂口かず代

拜啓　私は三年程前から顔にシミが出來、色もしぜんに黒くなつて困り白粉をつけましてもお化粧映えがしませんので悩んで居りました。或時雜誌の廣告でレオンを知り早速使用しましたが、使用後まもなくシミも薄らぐ様になり、色白な美肌になり、喜んで居ります。

（講評）御承知の如く硫黄そのものが既に強力及び殺菌作用が強いとされて皮膚病藥や其他種々の方面に應用されてゐますが、更に之が活性のコロイド狀態となりますと、效力は顯著となり、且つ全然副作用がなくなります。從つてこれを人の肌に塗擦する時は汗の孔や毛孔より皮下に浸透して、斑點の原因をなす色素を漂白減少し且つ皮膚面の新陳代謝作用を盛んにする事になります。

これは丁度人並以上色の黒い方や皮膚面にニキビ、シミ、吹出物及び小皺等色々の醜いものが出來てゐる方が、極く少量ではあるがコロイド硫黄を含んでゐる硫黄温泉に暫く永に浸つてゐれば、必ずスベ〳〵した綺麗な美しい肌になるのと同じ理由です。最近更にこの極めて保存に困難なコロイド硫黄を多量に特殊皮膚榮養料と配合した唯一の洗顔料・レオン洗顔クリームを使ひますと、前述の三氏の如く容易く脂顔に、而も無害確實に一時の日焼は勿論、色黒、脂顔、ニキビ、シミ、ソバカス其他白粉燒や小皺の惱みから解放され美麗な肌になられます。

★本舗は東京市神田區小川町一丁目四、株式會社レオン商會（電話神田三三〇番）で、直接の御註文にも應じてゐます。

★レオン洗顔クリームは全國の各デパート本支店、及び有名藥店、化粧品店にて販賣してゐます。

★定價は普通瓶一圓四十錢（送料內地十錢、海外四十二錢）、徳用大瓶二圓四十錢（送料內地十四錢、海外四十九錢）です。

★前金代金引換で御註文も內地に限りお受けしてゐますが、特殊小包料金になりますので、送料は普通瓶二十錢、徳用瓶二十六錢とお高くなりますからなるべく前金のお申込をお願ひ致します。

キング大賣行　七月特大號

大増頁斷行

空前の五大計畫に沸立つ人氣！

到る所大熱狂！天下無双の面白さ！

見よ大評判の小說講談落語だけでも此の大壯觀！誌界一!!

第一計畫　二流花形腕くらべ　讀切小說十大傑作

面白い〳〵!!　トテモたまらぬ武勇あり、恐怖あり、戀愛・探偵・滑稽等々、眞に無類！ずばぬけた傑作そろひ、讀者をアッと云はせる大作!!

▲士情人情　元祿忠臣藏　眞山青果
▲處女狂亂　危險信号　細田民樹
▲俠艶股旅　やくざ如來　久我莊多郎
▲滑稽痛快　恋愛正午版　伊馬鵜平
▲美女哀切　陣中祝言　野村胡堂

▲熱血斷腸　血染の極意
▲探偵怪奇　羅馬の指環
▲忍道名擧　ぼやけ忍術
▲血涙感激　軍國の父
▲山窩悲戀　伊佐沼小僧

竹雲宇加十目麥中溪三寛　四郎　納一　黒男　村　角

新掲載探偵小說　双假面　横溝正史
果然、呪の紅蜘蛛は大魔盜「風流騎士」を呼んだ！見よ稀代の「黄金獣」を繞るこの怪奇戰慄！早くも熱狂の嵐!!

▲大評判現代小說　愛憎の書　菊池寛
令嬢美枝子の大膽な彼笑に男二十五の血は惱む！—突如、奇怪の殺手事件は現れた！

▲大評判時代小說　浮名紅梅　川口松太郎
遂に相對した小萬と欧五、命を賭けた戀の鞘當！あゝ蘭五、今こそ危し！

第二計畫　人間學出世學　面白繪ばなし　十九名家
各界の先輩が活きた手近な實例によつて出世成功の近道、處世修養のコツを示した人生虎の巻、感激あり見識あり名訓あり！見てトテモ面白く讀んでスグに役立つ、大評判の人間學讀本!!

第三計畫　皇軍將士に寄す　三十六名家
皇軍將士の勇壮奮闘に對する大感謝、慰問、激勵、各方面の名家が心の底から銃後の熱誠と國民的真情を吐露せる大文字！文章あり、詩歌あり、日本國民誰もの胸中に溢れる感激を代表！全篇悉く大感動!!

第四計畫　十一名家　特選笑話御披露
面白い〳〵!!　まるで寄席を地で行つたやうな面白さ、どうしても忘れられぬ笑ひ話、名士名流婦人がとつて置きの秘藏を惜しげなく披露！

人氣花形　身上ばなし（三角寛・天中軒雲月）

▲名優市村羽左衛門　玉錦・双葉山はどの位收るか（細川辰…）

一反歩千五百圓の收獲　尊敬すべき一農家の話
貧乏籤一圓の貧乏世帶から叩き上げたこの努力と努力！尊敬すべきやり方！一つでこの繁栄！

第五計畫　評判落語競演會
何れも劣らぬ笑の巨匠！到る處大爆笑！
▲とんかつ…柳家權太樓
▲相撲放送…桂右女助
▲ぬけうら…春風亭柳條
▲モデル…昔々亭桃太郎
▲解決屋…柳家金語樓
▲押賣り…三遊亭金馬
▲庭番…林家正藏

大評判現代小說　日本の妻　竹田敏彦

股旅小說　駒下駄道中　原巌
現代小說　薔薇競技　細田民樹
時代小說　魔粧佛身　吉川英治
武勇講談　斑鳩平次　神田越山
現代小說　青春を賭けて　横山美智子
探偵實話　變裝の藥服
▲英傑コント　島に流された隆盛（武者小路實篤）

▲世界の驚異！徐州大會戰詳記
▲如何にして長期戰を乘切るか　林銑十郎
▲北支五省の産業と資源　池田純久
▲世界の神秘！日本刀の話　岩崎航介
▲武士道の話　菊池寛

明治天皇御製　小型折本附錄
御製百三十首謹載　宮内省御歌所寄人　千葉胤明謹抄
あゝ何たる敬虔の有難さ、御仁德の宏大さ！畏れながら、御一首一首を拜することに感泣つこの感激、國民必讀の名附錄！

此の外名記事山と滿載！七百頁の大册が七十錢
面白い！安い！トテモ大評判　ゼヒ書店で大急お求め下さい
賞品莫大！二萬餘名當選大懸賞

◎特價七十錢　（送料）　大日本雄辯會講談社　東京小石川（振替東京三九三〇）